時報 THE EASTERN TIMES.

中華民國九年十一月一日即舊歷庚申年九月念一日

西歷一千九百二十年十一月一日 星期一

第五千八百六十五號

今天三張售大洋三分

本館開設上海望平街第六號 電話一千二百零一號

精武十週紀念游藝因雨順延一星期入場券仍屬有效

添招英文女補習生

課時下午四點半至五點三刻課程分爲二班第一年級上學納氏文法第二… 即來報名 西門外林蔭路仲德里第五家詢明施女士

集仁助材會通告

逕啟者本會發起以來蒙熱心諸公同聲贊助未及一年…

義賑獎券發行通告

五萬彩 一萬元 每張二元 定於十一月三十日開彩 獲大獎也 本埠外埠承銷者 塘工義券駐滬辦事處

內財兩部會同發行義振獎券 六萬元 每張五元 定於十二月十日 北京開彩 熱心慈善 不日券到

新世界 救命 八省急賑衣 游藝大會今日開幕

北省急振協會保嬰隊戲券聲明

北省急振協會保嬰隊…振啟事

上海郵務管理局通告

津海實業銀行廣告

各省會商埠均有特約代理機關倘蒙惠顧無不格外克己以副雅意

上海分行 設在九江路廿二號 電話 中央五八〇三 儲蓄存款 抵押放款 活期定期

沈寐叟書例

內三元尺外四元 二尺外五元 題跋書畫 五字一元 隸書加倍 …

馮夢華啟事

津浦鐵路管理局招標出售廢舊材料廣告

上海電報局奉交通部電令加收賑款廣告

華洋義振會敬謝上海綢緞業緒綸公所

華洋義振會敬謝馬喇加中國總會

華洋義振會敬謝無名氏助新棉衣八十…

華洋義振會敬謝杭州宏裕布莊新棉衣一百卅件新棉褲五十條

廣仁善堂魯湘豫義振會敬謝陳劭吾大善士指交王叔相生…

廣仁善堂魯湘豫義振會謝將蘇盦大善士捐助新棉衣褲五百…

廣仁善堂魯湘豫義振會謝姚文敷大善士捐助災孩新棉衣褲…

七齡童朱星元鬻書助振

上海廣仁善堂魯湘豫義振會募捐啟

中國紅十字會敬謝鹽城分會經募賈聯壽君移助災振洋三百元

汪大燮 蔡廷幹 謹啟

中國紅十字會敬謝陳德培大善士捐助災賑洋一百元

汪大燮 蔡廷幹 謹啟

請看四大舞臺聯合大會演

河南駐滬義振會敬謝諸大善士並勸募旱災振款啟

吳湖帆鬻畫助振

部直轄滬甯滬杭甬鐵路管理局附收北省旱災賑款廣告

請移筵資救嬰啟

佛說布施功德無量矧在救災必更獲福邇者北地奇災餓莩盈野丁壯既日就淪亡嬰稚多委諸溝壑溯自災象既成觳觫而就死地者爲數至夥誰無子女能不痛心聽厥聲之載道無非啜泣之呱呱問坐視以何心安能無言而默默同人雖我國習俗於兒之始生例有湯餅用以誌慶夫爲兒誌慶曷若爲兒造福一席之費不難活嬰稚無算爲他人兒女延一日之命即爲自家兒女造無窮之福而玉雪之寗馨必益臻美滿…不亦相去遠甚耶乃至壽筵喜筵動輒鋪張揚厲擲千金於虛牝購一日之虛榮則亦何若移此巨資…而願大慈大悲已飢已溺者之有以襄其成也是爲啓

本會收捐款處 鹽業銀行 淮海銀行 海關公署

靜安寺路五十四號佛教救嬰會啓

津浦鐵路緊要廣告

浙江塘工副券第廿四期准於陰曆九月廿三日開獎

上海大利源經售各種獎券

本號承銷各種獎券信用卓著歷久售出各大獎均已登報聲明今售塘工正券十月初六開獎全張六元 塘工副券九月念三開獎全張二元 河南正券十月初四開獎全張六元 綏遠副券十月初十開獎全張二元 …本號在老北門內穿心街西腴里

敝館爲提倡新歷便利各界起見曾於民國七年發起賀年名片廣告一種各界贊成者頗不乏人惟以地位有限後至者均無以報命茲者裘葛又更轉瞬歲除本此宗旨擬再擴張篇幅繼續舉行簡章如下維希察閱

辦法

一、本廣告之地位每一名片以五號字長十八行闊十一行爲準 [illegible]
二、本廣告凡欲用二名片之地位者 [illegible]
三、廣告代價每一名片 [illegible]
四、本廣告封面以二十四片爲限 [illegible]
五、本廣告本埠以十二月二十八號截止外埠須預算必於是日可以寄到本埠

特色

一、本廣告取價極廉 [illegible]
二、本廣告無遠弗屆內而本埠各省外而西各國凡報紙達到之地罔不 [illegible]
三、[illegible]
四、本館 [illegible]
五、[illegible]

請填此紙寄下　准登　日

河南正券准十月初四日[illegible]

綏遠[illegible]正券後[illegible]

綏遠第九期正券九月廿二日發行

高雲麓太史書例 [illegible] 陳㴻圃　左遜盦　一山代定 [illegible]

同登壽域

[illegible]

評論

諱敗

勝敗俗語所謂兵家常事也有戰即有勝敗苟其戰之主義而當雖敗猶榮焉亦何必諱哉

然而粵中之軍政府本已無立足之地迨其將走之前乃有自行取銷之電其實即不自行取銷他人亦已取銷之今必如是說者諱敗之故也

滇之攻川軍其始何爲而攻其繼何爲而退人多能知之然而滇之當局必曰爲和議近而退軍爲退軍故而致敗是何說也若反其詞以言之爲敗故而退軍爲退軍故而和議或可近則人尚有能信之者然而必不如是云而如彼言者則亦爲諱敗故也諱敗不足且藉要功斯眞不可以已乎

命令

十月三十日大總統令　南北糾紛累年未戢民生久頓國計日殫國人延頸跂踵日盼統一之成即友好諸邦亦一促進和平致其勸勉本大總統就任以來默察時艱深維致治之副新必先謀國家之統一迭經選派代表與西南軍政府代表就滬集議共籌解決乃以事會多歧遂致中輟淹遲積歷滋我疚慚顧念統一進行攸關國是和議雖梗信使頻馳海內碩彥亦能諒此衷誠將論間有異同期嚮已歸一致正在分途商洽期可及早觀成乃故蘇皖贛巡閱使李純有慨於統一未定至不惜一死以謝國人又據軍政府首席總裁岑春煊電稱舉國上下渴望舉一函電責備言之慘傷春煊何忍使國家分裂致昭誤國之罪爰於即日宣言引退收束軍府所有案件咨請查照辦理一面分電各省迅速取消自主由中央分別接管早成統一以救危亡並盼依法選舉國會迅行發表各等語復據陸榮廷林葆懌等電同前情中央望和若渴已非一日但能促成統一有裨國家自應博采羣情速圖歸宿著責成國務院暨主管部院會商各該省軍民長官將一應善後事宜迅速妥籌辦理際茲統一肇始庶政方新中央政府及各省軍民長官職責所在其各協力同心共規國計務期導揚文治康治民生以鞏固我中華民國維新之運本大總統有厚望焉此令

又令　和平統一善後各端亟待次第施行國會爲全國人民代表關係綦重所有參衆兩院應即從新選舉著內務部依照元年八月十日公布之國會組織法暨參議院議員選舉法衆議院議員選舉法督同各省區長官將選舉事宜迅速妥籌辦理此令

又令　任命殷本浩爲薊榆鎮守使此令

國內專電

◎庫陳（毅）三十一日自張家口電稱張永勝旅已入庫倫激戰促各軍赴援飭部撥軍餉八十五萬元張景惠電叨林軍抵庫倫迭獲勝庫安謐褚旅長電謝黨全力圖庫作根據地

◎京庫電線已通惟專供軍用俄軍分三面進攻東西敗仍堅守北面我軍自多倫諾爾烏得察哈爾援庫

◎靳電岑稱揚其取消自主並約其到京商一切

◎張耀曾告徐總統願担任疏通滇唐（繼堯）條件

◎直奉吉黑魯豫蘇省議會各電請力爭琿春案

◎奉張（作霖）電徐鼐霖長吉營私有據請令嚴懲某知八不明請併議處

◎昨（三十日）十省代表在湖廣會館議定名稱各省區自治聯合會舉八員起草組織章程（以上北京三十一日亥刻專電）

◎令（三十日）晨閣議全體閣員入公府報告靳（雲鵬）宅會議結果午刻即發和平統一令

◎令（三十日）通電滇黔粵桂川湘等省聲明和平統一已令發表一應善後各事望公協辦

◎令（三十日）閣議司法部提東三省特別法院外國諮議調查員任免辦事章程又甄拔特種人員委員程通過

◎蘇王（瑚）見靳（雲鵬）靳促赴蘇嚴（家熾）在京候王同行

◎江蘇烟酒局長文龢免職鄭卓繼任（以上北京三十日亥刻該電）

◎粵軍已全入省城駐觀音山之粵籍桂軍黃夜退出

◎豐（念九日）燕塘營房桂軍臨退放火燒燬至三十日早火方熄滅（以上香港三十一日亥刻專電）

世界特約電

◎美國礦工罷工　北岡礦工罷工要求增加工資北柯洛拉杜之煤礦除四處外均因罷工停閉（美國丹佛二十九日路透社電）

◎柯克市尹死後所聞　柯克市尹之遺骸今日午後在見斯登上岸群衆集於碼頭者數以萬計全埠商店停業遺骸遂運往杜白林政府 [illegible] 故頃招入憤恨乘火車運柩赴杜白林之愛爾蘭人因見警察之處非上船送往杜白林之車站乃與路員辯論不許移動遺骸至見斯登在殯車內施用武力將人攆下移柩於船護以兵士向見斯登而行大約星期日可在柯克地方安葬（倫敦二十九日路透社電）

◎希臘王交替近聞　[illegible] 最近消息希臘前王康斯丹丁大約承認希政府提出關於保存親王御極之條件（巴黎二十九日路透社電）希臘國會已以一百三十七票對三票舉定康杜里哇斯海軍大將爲攝政員（雅典念九日路透社電）

◎波蘭與立陶宛　陸軍大佐奇爾狄尼氏 [illegible] 據國際聯盟會關于波蘭立陶宛爭端之決議赴波蘭立陶宛代表乘機向國際聯盟會代表示感謝之忱（比京念九日路透社電）

◎俄國缺乏糧食　據俄國消息國內缺乏糧食日見其甚泊拉夫達報載有列寗氏一文謂共和國猶未經脫如今日困苦之糧食危局過激黨刻在莫斯科厲行戒嚴令蓋恐農民怨恨嘗道占取糧食起反革命風潮之故（倫敦二十八日路透社電）

◎大使議會對德之要求　大使議會前因德人在斯加巴佛洛自行鑿沉拘禁之艦隊曾決議向德國要求（一）立即交出船港材料十九萬二千噸（二）於三十個月內 [illegible] 額及性質隨後由委員會定之該委員會已決定應交出八萬三千噸內有浮船塢拖船等物故德國總計共須交出船舶二十七萬五千噸（巴黎二十九日路透社電）

◎各國近事彙誌　昨有人在下議院開會擬組一英國內朝鮮友人公會主席者公議員紐門將士演說者多人內有馬根脩氏其人乃著名戰地訪員曾著一書名朝鮮慘史（倫敦二十七日路透社電）潘克赫斯特女士因在共產黨報紙載有一文勸英水手組織紅海軍當道指其煽亂兵士已判定監禁六個月之罪（倫敦念八日路透社電）臨時戒備案已由上議院通過並得英皇同意今日下議院討論自治案其重要問題尚在審查中工黨與獨立自由黨因其主張一院制之修改案已被打銷乃不願加入討論故今日無甚爭辯（倫敦二十九日路透社電）德政府決議將昔日所奪法蘭西第一帝國陸軍之旗交還法政府以償凡爾塞和約簽字時焚燬之法旗（巴黎二十九日路透社電）法國各報載稱英法意代表已致牒匈政府允將批准和約期限展緩至十一月十五日至期不得再行展限（巴黎二十九日路透社電）日兵現仍在間島境內之山間與森林中搜查亂徒已殺匪數十人日兵死傷甚少（東京三十日路透社電）

◎英國罷工之解決　煤礦罷工之解決條件雖未宣佈但據專家云含有三大主義雙方皆視爲公允（一）將多工資與增多出產（二）現在工資之永久辦法未成立以前之臨時辦法（三）礦主礦工皆負有合力辦理以得最良成績之義務 [illegible] 後表示贊成並決定於礦工投票結果未定以前無所舉動（倫敦二 [illegible]）

國內特約

◎北京與庫倫間之電 [illegible] 用路透社探悉 [illegible] 云惟俄 [illegible] 由多 [illegible]

特別通告　[illegible]

滙美國友華銀行告白　[illegible]

華孚商業銀行廣告　[illegible]

設者諱敗之故也。滇之攻川軍。其始何爲而攻。其繼何爲而[illegible]

十月三十日大總統令　南北統一[illegible]未戢。民生久瘁。國計日殫。國人延頸跂踵。日盼統一之成。即友好諸邦。亦一促進和[illegible]

[illegible]言之[illegible]何忍使國家分裂。致昭[illegible]國之罪。爰於即日宣言引退。收束軍府所有案件。咨請[illegible]辦理。一面分電各省迅[illegible]

◎昨(三十日)十省代表在湖廣會館[illegible]名稱各省區[illegible]表示贊成。並決定[illegible]路工代表會。得此解決法之報告。以前[illegible]

滙業國友華銀行告白

特別通告

本銀行現爲意國財部委任正式發售意國五釐公債票發行時期一千九百念年正月五日至一千九百念年十二月三十一日之息券公債票面價意洋一百元售價意洋八十七元五角外加由正月一日至付款日爲止之利息意商會協同本行辦理此事目下甚受歡迎實能引起各界人士之投資也[illegible]

華孚商業銀行廣告

本行專營各種存款匯兌貼現及一切信託業務[illegible]本行設杭州清和坊上海[illegible]蘇州閶門大街湖州[illegible]

倫復安。商會籲勞援軍。此電所云。是否爲俄軍三面進攻後之情形。則未能確知。(北京二十日路透社電)

◎海參威中國艦隊林司令已辭職。政府擬改派海參威總領事爲國際委員會之中國代表。

◎交通部諭令滄州石家莊間與烟台濰縣間之兩鐵路之建築工程。於明日開始。

◎司法部令組織委員會以次長爲會長辦理中東鐵路區域內俄人法庭之問題。並派專員赴哈爾濱。

◎中東鐵路股東大會。今日午後仍討論鐵路改組事。此會如未舉出俄董。或將續行展期。按選舉俄董。爲此會最重要事件。將來能否依據新合同和衷辦理。將視此而定。(以上北京三十一日路透社電)

◎熊克武等通電倡四川完全獨立脫離南北關係之說。並主張川省鹽稅關稅悉歸蜀用。熊現擬設入滇黔。至于劉存厚之態度。則對蜀事之發展。現無一定意見。祇待觀南北和議之結果耳。(成都念九日路透社電)

南京快信

◎軍民兩長致兩省議會。照會前辦歐戰協濟。嘗經省會議決在地方款內撥助銀十五萬圓。此次北方旱災。先應酌撥省款若干。應請貴會查照議決見復。

◎齊代督昨日派秘書劉潛北上歡迎王瑚。

◎王省長林委任修南陽馬路工程處於籌設等修南陽馬路工程處。定一日成立。

◎財政廳昨給撥省議會經費二萬元。

◎一女師學生。定星期六假本省會館開演說助賑會。入場券分三等價目。特等兩元。頭等一元。二等四角。

◎山東災振公會。派朱子芹來寧募賑。

◎江寧旗民增多。生計困難。齊省長准自十年份在洲欵息存項下。加撥一千元。以維持旗民生計。

◎李故督昨日(三十一)舉殯。軍政警紳商學報各界。多至祭棚內設祭。上級官長及有執務者。則在軍署照料。全城男女往觀者。絡繹於途。幾有空巷之勢。

◎齊代督兼省長。送李故督靈櫬。至下關登艦碼頭。

◎金陵關監督。諭令上游下駛之木筏。經過下關江面。須由北岸行駛。以免與輪船民船有互撞之虞。

◎江寧公民張[illegible]等。請願省議會。取消旗民善後生計處。以符五族共和之實。

◎省議會電請皖贛兩省省議會。一致籲請政府。取銷蘇皖贛三省巡閱使。

◎政府昨日密電齊代督。請於李故督舉殯時期。妥爲防範。齊代督傳諭軍警各區。均各嚴加警備。分段把守。

杭州快信

◎杭州華僑會議。昨公推郭希秩爲經辦三門灣自治領袖。與政府地方華僑。三方面接洽進行事宜。

◎省議會昨日(三十)開會。選舉審查長等。因不足法定人數。仍宣告延會。

◎沈省長以海鹽徵收主任陶汝[illegible]。侵[illegible]稅[illegible]一案。情節重大。業經咨行各省。一體通緝在案。昨又令行[illegible]縣知事。將陶汝[illegible]各處[illegible]通同作弊[illegible]人[illegible]亦即一併嚴拿押[illegible]。

◎現在省[illegible]。並[illegible]任[illegible]報。業記大過一次。現已逾一二十日以上。仍未開送。財廳昨特呈請省長再記大過一次。[illegible]停[illegible]一個月[illegible]。

◎[illegible]等[illegible]工校。改歸省立[illegible]由[illegible]員接收。昨已提出[illegible]

決[illegible]

◎前遂安縣知事顧思義。短欠交代銀三千三百餘元。現已悉數措繳清楚。

◎黃岩縣本年災情奇重。上忙漕納錢糧。現由該縣知事湯贊清呈准。總續展緩至下忙時期。一律辦理。

◎昨爲沈省長壽辰。省垣各官吏。自盧督以次。均往省署致祝賀。

◎公立法政學校校長張蓮。被人赴京控告後。有自行辭職消息。

◎省議員孫宋卿。昨提出試辦省會市政公所議案。其說明爲省會諸凡土木衛生警備救濟等各項事業。未見有整齊劃一之辦法。更未有督促進行之機關。雖由警廳兼負是項責任。究難獨執行。未經協議。諸多窒礙云云。

公電

◎齊耀珊等報告李故督靈櫬回津電　各報館均鑒。李故巡閱使督軍後在寧吊祭。暨各界追悼事宜。業已完竣。靈櫬準於二十一日啟程回天津原籍。除遵令分電沿途經過地方長官照料外。特此電聞。齊耀珊等叩元三十。

世界要聞

◉威爾思之教育大會

(靜官自倫敦寄)

威爾思(Wales)者。英格蘭島西部之行政獨立區域也。英國定例。皇太子受位時。必兼任爲威爾思之王。境內教育發達。雖亞於英格蘭。然亦學校林立。自歐戰停止。教育界中人物。更復竭力謀所以謀充改良之法。加帝夫大學(Cardiff University)組織之完備。幾可與牛津劍橋兩大學並駕齊驅。九月初間。英吉利教育會。即假加帝夫大學。舉行會議。而威爾思教育界人物。在會場提議甚多。記者調查其內容。認爲有可記之價值。特爲述其始末如左。

加帝夫大學會議。所有佈置一切。均爲何爾博士(Dr. W. Evans Hoyle)所支配。何爾博士。任職威爾國立博物院院長(The Director of the Welsh National Museum)多年。在教育界極負名望。歐戰前。博物院規模宏備。大事擴充增添建築。惜戰事發生。工程停止。現雖重行建造。然全部工程。尚未告竣也。教育大會中之分組會議。本擬在博物院中。因地址不便。乃改在加帝思公園(Cathays Park)內舉行焉。威爾大學及其他威爾境內之各種專門學校校長主任教授。均皆預會。六會中之分組會議如下。(一)算學及體育科。(二)化學科。(三)地質學。(四)動物學。(五)地理學。(六)經濟學。(七)工程學。(八)人類學。(九)生理學。(十)植物學。(十一)農業。各會之主任職員。皆專門家而富有經驗。至威爾本區科學家之提出議案。如夏克思丹大尉之空氣壓力問題。柯克思教授之加帝夫城內之地質問題。由羅門博士之無耳丁之及威沙石問題。[illegible]若海面威爾思鐵業問題。[illegible]研究問題、其他專門家之議案。不勝枚舉。而要與威爾教育界前途。具極大之關係。惟與本區域發生直接關係。而爲全體人民所注意者。即(一)海德門博士(Dr. Herdman)演說海洋學及海面漁業學一問題。提議由威爾國立博物院及加帝夫大學聯合其他漁業學校。創一海洋漁業科。以爲研究及搜集之機關。據海博士宣稱。此次英吉利教育會議之結果。[illegible]教育之[illegible]研究[illegible]也。(二)[illegible]思教授(Professor T. Lewis)[illegible]各[illegible]大學[illegible]科學[illegible]加以[illegible]注意。提合各[illegible]研究[illegible]。[illegible]則一百科大學[illegible]全球[illegible]名[illegible]之[illegible]範學校云。

◉美國在歐洲之利益

中美新聞社譯英倫威斯德密斯脫公報載錄自德裴來氏文云。目下歐羅巴一洲中。到處皆見有活潑機警之美國人。並非僅公游歷。實爲謀職業而來。即此足証歐美兩方所謂美人復守(門羅)政策或漠視歐洲愁苦之說。皆不確也。巴黎一隅。英人與美人之數幾相等。柏林之林蔭路中。美人亦足與德人相競逐。不寧惟是。即在疫病流行之華沙。生命極賤之阿米尼亞。革命熱熾之羅馬。睡夢初醒之康斯丹丁。從前罕見美國人足跡。偶見之。幾等於突遇一阿剌伯沙漠中之馴鹿者。而今則在此等處美人之多。亦不減於英人。彼等果何所爲乎。其中大半注意於歐洲之商業財政。或設新工業。或爲美國商行推廣業務。又有伺察歐美間匯價之漲落。購買各種股票。又有調查各埠出產。以備於歐洲各國間營運者。此等美人類多積資殷速。此外尚有各種慈善團及政團之代表。此等人贊助歐洲之工作。並未於戰事終後即行停止。紅十字會人員今仍徧布於歐洲及中東各處。與疫病爭鬥。並修理殘破區域。至於美之外交家及賠償問題之委員。則更以銳利之目光觀察歐洲政治中之種種動作。趨勢不少懈怠。其尤有勢力者。則爲在歐洲及中東之美國各大報之通信員。從莫斯哥至開羅。從德蘭至瑪特利特。其間之美國通信員。莫不以銳利批評之眼光觀察當地一切事情。如列寧所自述之政策。德國政府之變遷。波蘭之選舉。埃及民黨之起事。無不原原本本。詳細紀述。供本國讀報者暴餐時之談助。且在歐之美人又自辦是報。現巴黎已有美人辦之日報兩種。皆以大膽披露各國政府之秘密。直言批評不稍提忌。神益歐洲人民。殊非淺鮮。此等新聞記者。皆卓卓有名。受薪極厚。辦事處之用費及電費者極大。然辦報之記者及經理。類皆精明幹練。富有辦事經驗。用費雖鉅。處處以營業性質爲本。所紀載之新聞。亦皆取美國人民所需知或喜讀者。由此更可知美國人對於歐洲事情極爲注意也。美國人投於歐洲之資愈多。則華盛頓國務院亦必愈與歐洲之事有關係。美國人民活動於外國。需求保護。則其政府決不能默然坐視。有所然者也。美國人目下對於歐洲外交。頗不信任。蓋受此等在歐美人之意見之影響者實多。而此等美人戰以國際道德事業。宣諸英國。吾英之聰明外交家當注意之。須知英國在美之令名。其關係較在歐亞兩洲之暫時利益。更爲重大。吾人今後決不能再漠視美國人民之輿論也。

國內要聞

◉北京特約通信

(斌仲)

▲徐曾暗殺案之平反

昨日司法部特請總統明令特赦之李天德等各下之後。人皆不知爲何人。何爲鄭重若是。後經調查始知即去年二月在第一舞台暗殺小徐及曾毓雋二人。當時京中報紙及訪員。怵於威力。致禁不敢揭載。故迄至今日。外間尚多不得知其詳事。蓋發覺之始。第一舞台[illegible]並定包箱某號。未[illegible]到[illegible]時即已有[illegible]發見[illegible]之八[illegible]發埋[illegible]係[illegible]國杰何少卿[illegible]局以[illegible]此[illegible]是刑事犯[illegible]重[illegible]而審廳長李某則以謀殺未遂罪按律只能判處二月。即加重亦只能三個月。不料判決之後。尹在檢廳大咆哮曰(即使徐又錚是強盜是該死也不能辦的這樣輕)。遂即提起上訴。另由朱深交給高等廳。勿論地方廳故意致干未便。遂照檢廳上訴理由。將地廳原判撤消。不分首從各判四年之徒刑。投入監獄。諸人供詞。頗讓昂且云絕無主使有禍自當。後黃維癱死於獄。閱其年甫及二十云。今夏安福倒。後奉明令整理司法。凡小徐任內以黨珠所定之案。多已平反。安福與小徐既成罪人。則此數人在今日不但無罪。而且有功。故司法當局會議結果。俱有呈請特赦之一法。遂以情有可原。奉令准行。於今日釋放出獄。計在押一年零七個月云。

◉岑陸通電後之統一形勢

▲政府方面之進行　據接近公府方面云。政府近乘兩粵俶擾之際。積極宣布統一方針。聞已經擬定者。(一)由中央名義。宣布南北統一。並命各方面速派代表來京接洽一切。(二)因孫伍岑等均離廣州。軍政府擬由北政府命令取消之。(三)所有應接收之事件案卷。當由中央派員前往。與各方面接洽辦理。(四)凡關向日之和議條件。除地盤外均歸無效云。

▲直接議和之出頭者　南北和局自李純去世後。直接議和之聲浪日大。據公府方面最確消息。總統之主張。俟西南代表完全到京。南北即可定出統一準期。至派議和總代表一事。則已不成問題。茲將西南所派代表人名探誌於下。(一)陸榮廷代表丁乃揚(現抵上海)(二)岑春煊代表文羣章士釗。(三)唐繼堯(現抵天津)(四)劉顯世代表劉顯治。並聞丁乃揚携帶陸榮廷之直接議和幹密電一件。於昨日(二十九)午車來京。下午兩點赴公府報到。聽候召見。

▲劉湯之來電　政府二十九日復接重慶劉湘來電。首言護黔軍隊驟援四川之罪。次言川軍收復瀘城。掃蕩逆川等處之滇黔軍隊情形。末言敵軍既除。此後吾川人當力求援作刷新民治。尤望政府顧議和未來。庶南北和議解決。促統一之局實現云。又聞廣州湯廷光。昨亦有電到京。略謂潮汕戰起。鷸蚌全惠。莫日老願全粵局。宣告退讓。立即率隊西還。各界公推廷光維持秩序。並寄到督軍印信。業已通報在案。現西林倦勤。歸養滬濱。日老已備行裝。所有廣東全省軍務。由廷光完全負責。至解決大局。尚希諸公大力主持。俾濟於危云。

▲新軍府之醞釀　粵局變動。軍政府冰消瓦解。勢難存在。所有久懸不決之南北問題。于茲似可告一段落。乃據昨日(二十九)某方面所接滇港各電。爲謂孫文唐紹儀伍廷芳等。擬俟桂軍離粵之後。仍在廣州組織軍政府。並招回民黨議員。開會制憲。一面提出較有利益之條件。與北方開始議和。以恢復原有勢力之計。現已徵得陳炯明之同意。惟陳主張另選總裁三人。頂補岑陸溫之缺。又陳系與閩省某當局商洽一致。凡屬於安系之各省督軍。將由閩省出頭聯絡。同時加入軍政府團體。據上消息。恐時局前途不久即有重大變化云。

◉琿春問題詳訊

▲日本堅不退兵之新理由　[illegible]件日本[illegible]進兵[illegible]所[illegible]據[illegible]和[illegible]理由。向駐京日公使小幡氏提出抗議。請其即刻撤出我國境界。惟該公使強辭答覆。拒絕退兵要求。其理由一爲琿春要隘。中國向不注意。致釀成此次亂事。一爲中國河駐紮處之軍隊。均與韓黨馬賊。有至密切之關係。並私相往來。一爲共同設防。爲軍事密約當履行之條件。此外並無他種關係。不過中國因受各方面之離間。是以多所疑慮云。

▲日軍進行之勇猛　外交界密訊。日本增兵琿春日來仍未停止。然竟將名調防。實則仍積極增兵。分防各要隘。探得近自朝鮮調來兩大支隊。自威鎮調來兩中隊。均分布於五道溝等處。聞日軍並將該處民田強迫作馬操場。練習野外教練。而駐琿春之各日兵。每日亦必出兩支隊遊行示威云。據哈埠電訊云。開赴琿春之日軍。現已遍布於局子街頭道溝及天寶山等處。連日搜索韓人。此外磯林支隊已趕琿春河谷東進。木村支隊亦在草溝方面着着進行。日軍並多使用追擊砲機關槍等。該處居民極爲恐慌云。

▲日本之嚴處韓人　自琿春案發生以來。日人於各處韓人之舉動。無不格外注意。對於韓人在本國及東三省所設之中小各學校。無不暗中監視。恐再生排日之行動。並聞日本政府已照會我政府。對於韓人在華所設之各校。當由中政府負責。監查職教員學生。有無不規則之行動及非法之聯絡。若經查出。除直接對韓人外。再交與日政府究辦一切。以免意外而敦中日邦交云云。又據吉林來信云。吉林和龍縣有韓人設立之東明學校。日兵謂其校長以下職員及生徒全部。參加於獨立運動。故火燒盡其校舍。又嚴行搜索。發見多數之不穩書類云。日兵放火。民家全燒者十二戶。韓人之男女老幼咸四散號呼云。

◉庫倫亂耗六誌

▲陳毅起程　庫烏科唐鎮撫使陳毅。於前日(二十八)出席閣議。將維持外蒙事件研究妥協。昨早(二十九)七時。復往集靈囿後樂堂謁總統。詳細討論應付蒙人及對待俄兵之種種辦法。議至九時五十分。陳始與辭出府。後即往東車站。於十時二十分開專車出京往庫倫。並聞陳氏帶去衛兵一連。現款十萬元。至張家口後。再由察區軍隊選拔一團。隨往庫倫。並詢問程時發出通告云。現因庫倫軍事緊急。於二十九日起程赴庫。所有各官署寄庫文電。仍希轉遞二龍坑駐京辦事處收轉云云。

▲赴庫援兵　奉天方面。有報告到京。稱現因厚集援庫軍實力起見。已續抽混成旅騎兵團二百八十名。馬一百七十七匹。隨帶過山砲六件。彈丸三百粒。於二十四日搭南滿火車。赴長春轉開蒙境援庫。又聞政府昨接晉巡閱使電稱。庫事危急。已由宣化鎮守使迅派兵一團星夜馳往。察哈爾都統張景惠。昨亦有電到京。略謂增兵援庫。已派張士品率騎兵隊一團。開拔赴庫。以資聲援。屆計行程[illegible]已得抵庫防矣。謹聞云云。

▲庫變之原因　此次庫倫事變。雖然發生。因格其鮮旅長電政府之情形。極爲急迫。以致外間有對於該項事變表示疑義者。昨詢某軍要方面。據云謝米諾夫[illegible]之區[illegible]。已非一日。近據各處報告。均稱謝氏現在潛回大烏里地方。秘策規何當復之法。且該氏以大烏里地位危急。將圖一舉[illegible]區域。以逞其活動。而不爲驚人所通。乃當然之事。雖到[illegible]俄人侵蒙之實情。尚未得詳。而謝氏與俄黨恩琴[illegible]最近之聯絡頗密。故今始有侵犯庫倫之結果。至某國方面對於此事[illegible]之消息。[illegible]原[illegible]云。

▲奉天之報告　參謀處消息。據[illegible]天[illegible]電[illegible]下之[illegible]謝米諾夫[illegible]交涉[illegible]脫離關係[illegible]後。即將集舊黨潰兵及無賴徒衆。在俄境各地肆行擾掠。但究屬烏合之衆。大軍到後不難一鼓成擒云。

◉新銀團會議之鱗爪

財政部方面消息。紐約銀團會議。於十月十三日討論中國組織銀團。加入新銀團問題。應贊成之。並希望中國將現時各合同及優先權。開單交由新銀團共同辦理等情。繹譯以上文意。則中國可以立時組成中華銀行團加入。然與昨報所記之他國方面所得消息。以對其他國投資爲起點。不無出入。政府之意。無論如何。我國宜組成中華銀團爲是。因關於中國企業投資。本中國自身之責任。今他人越俎代謀。而我反居被動之地位。況加入問題。尚須開單交新銀團共同辦理。而共同辦理原文之解釋。似爲共同討論。並准否之權。尚操之新銀團也。且據紐約十月十三日電云。新團第二次會議。今早在紐約商會中舉行。午餐時休會。証券滙合會請各代表赴宴。各銀團領袖畧述新團之問題。午後會終時。美國總代表兼會長拉孟德。爲下列宣言。謂新團已決計正式歡迎本地之中國資本。與新團聯合進行。以發展公共之事業。建築鐵路等等。新團通過此案時。已電告北京代表。向中國政府及人民述明。本團鼓勵中國聯合之投資。於本團中多一國之代表。担負一種之任務。玩此電文。則本地之三字。頗有意味。或即指中國在美之資本家歟。

◉甘人之廢督主張

旅京甘肅同鄉。刻亦提倡廢督。已經著手籌備。擬公推代表分謁總統總理。陳述張廣建在甘肅之劣跡。並要求廢督之理由。

◉對俄通商問題

邇來當軸對於與俄通商問題。迭經詳細研究。最近決定一方面調查上烏克斯克政府。有無維持各政府統一能力。並調詢該代表來華目的。以及分對各國通商之重要方針。一方面調查各國對俄之態度云云。

時評　一

◉外交之懸案

(迦)

中國外交多懸案。其所以致此者則以一事之來。我之不能過爭。不敢過爭之故。人之對於我也知我之若此。遂于往復爭辨之時而進行如故也。於是一面雖尚在交涉之中。一面已自然成爲懸案矣。但所謂懸案者。猶對己言之也。何也。人固進行其事。無所謂懸也。遠者勿論矣。即最近如琿春事件。論之者早謂其將成懸案。即今觀之。日人之態度。既決我國之交涉。[illegible]其能免于懸案之一途哉烏乎。

欲辦實業者鑒

本總行開在美國支加哥城歷有年所自設有巨廠專製鐵路車頭車身或輕便鐵道煤車貨車橋樑大小輪船及各種實業機器如電燈麵粉紗廠打米開礦抽水印字掘泥救火農家器具引擎鍋爐發動機器等無不完全又大小五金定貨迅速依期不誤取價公道能包造路礦機廠工程如有安保款可分期繳付兼售各種洋貨多寡隨便各埠紳商亦可定購函詢即覆請與本行華經理董體芳君接洽此佈

上海五馬路A字三十九號

美商太康洋行

洋總理德賚啓　電話三〇一三

廣東銀行有限公司廣告

本銀行（華商自辦）在香港註冊共計資本一百萬磅 現將股本改爲金磅添招新股

總行設在香港另設分行及代理於廣州天津北京漢口英京日本美國小呂宋南洋暹羅發中外各埠匯兌押匯及往來活期定期存款押款等項暨一切銀行業務搭便工商起見故一切交易格外克己如蒙惠顧無任歡迎 上海分行地址寧波路二號〇營業室電話中央一七七〇 經理室電話中央一七七六

有正書局新出 明拓張猛龍碑

無異每册大洋二元二角 ●石印初拓張猛龍碑每册五角

此爲吳平齋舊藏曾經張叔未翁覃溪趙撝叔端午橋諸名人鑒賞字體完好的爲明拓茲用珂羅版海月箋精印與原本絲毫

上海望平街 北京琉璃廠西門 有正書局發行

愛蘭百利（挪威國）

各種鰵魚肝油大批已到

麥精鰵魚肝油每磅瓶大洋一元八角五分

孔白鰵魚肝油十二兩每瓶大洋一元二角五分

純粹魚肝油八兩瓶大洋八角五分

總發行所上海四川路愛蘭漢百利啟

財政部儲蓄票償換公債處通告

儲蓄票償換五年公債業經財政部呈奉大總統明令照准在案設立償換公債處於西河沿定於本年十月一日開始換給茲將詳細辦法附列於後特此通告

[illegible]

灤州礦務有限公司訂期開股東常會廣告

敬啓者本公司訂於陽曆十一月五日下午一鐘舉行股東常會並於是日選舉董事照本公司章程凡年已過冠有記名股份一千股以上者（以股票載有姓名者爲斷）有選舉董事之資格本會所設在天津海大道本公司凡記名人請於會期前五日携帶股票或息單送本公司驗明號數外並補給入場券除將股票或息單送本公司驗明號數外並附交股票號數清單一紙交存本公司寄給入場券持券赴會此啟

上海崔氏瓣香廬藥房啓

上海波路口 崔氏瓣香廬藥房 分設 長沙街道 天津鍋店街 南京下關大馬路 北京觀音寺街 奉天省長公署東首 安慶 開封北書店街南口路西 無錫北門江陰巷 杭州上保佑坊之江報館對門

君忠氣急症手

前清恭親王

鑄鏡西散 功效神奇

人壽藥室主人之前京鏡面散十料治好男女面上紅斑黑斑黃色……

樓下 天津鍋店街進衛馬路內 南京下關大馬路 杭州上保佑坊之江報館對門 奉天省長公署東首 安慶軍署西 無錫北門江陰巷 開封北書店街南口路西

上海 崔氏瓣香廬

湯臨澤篆刻潤格

石章每字三角牙章每字五角 收件處上海望平街有正書局及棋盤街著易堂函索印樣請寄郵票一分

潘蘭史 吳倉碩 周景叔 狄楚青 鄧秋枚 黃濱虹 代啓

有正書局 最新出板 大對聯三種

張叔未 開見異書生士未 ……

老金冬心 ……

吳愙齋 ……

（價定） 宣紙六角 虎皮箋冷金箋八角 裱工外加五角

上海 天津 北京 有正書局謹啟

五洲大藥房發行

簡便試驗法

一 扳眼試驗 凡血虧之人眼瞼之紅色必然淺淡扳開下眼皮看明其濃淡若何服自來血數日後再爲扳視則立見紅色加濃

一 提物試驗 先用力提舉重物其能提之原物若干重服自來血七日後再將前之原物加重二三磅仍用力提舉之其能增健力幾何

一 磅體試驗 先將身體磅見若干重量服自來血七日後再如前法磅之其身體之重量較前增加磅數幾何則肥胖立見

一 行路試驗 平時能行路若干里足力始覺疲乏服自來血七日後再從前走之路行之至足力疲乏時爲止必能較前多走若干里

價目 大瓶售洋二元二角 小瓶一元二角

上海中法實業銀行開辦儲蓄存款廣告

本銀行經收一種特別往來存款名爲儲蓄存摺每戶存摺不能過五千元或規元三千五百兩正〇每戶給存摺一扣凡有付款或存款等項均須交出存摺所有出入由本行記入……

上海中華銀行廣告

本銀行在北京路U字三十八號專營商業往來存款抵押放款銀行各種儲蓄活期定期存款……凡儲蓄起見百兩以上或百元以上之儲……領用支票各界賜顧無任歡迎

董事 朱葆三 ……

經理 ……

同啟

中國實業銀行儲蓄部改良開標廣告

以啟者本儲蓄部爲謀儲戶利便起見特將開標辦法改良如下……自本年十一月一日起實行計其優點有三（一）（甲）自頭獎至第十獎仍照前（乙）小獎改爲每一百號開一字……（二）……（丙）大獎（即前十獎）……

廣東種德園製創

五彩花鐵盒 一等獎章 ……

種德園

眼光學博士嚴康侯君

保美國哥倫比大學眼光學專科畢業現在本公司驗目配光充主任之職上午九時至十二時下午二時至五時如諸君有爲目光計者請惠臨一試

南京路勞合路口 中國精益眼鏡公司謹啟

傷風者注意

入秋以來雨澤稀少天氣乾燥異常況夜涼晝熱更易致病近日滬上發現一種時行傷風流行甚速……

總發行所上海五洲大藥房謹啟

六朝墓誌精華第三集出版

北魏元思 寧陵工主 元顯 元演 元珍 耿壽姬 司馬顯姿 李淑眞 王僧男 李媛華 元熙 寇治 寇偘

王誦 王誦妻 李超 元維 元延明 元徽 東魏元悰

王偃 侯海 元晫 北齊元賢 高百年 每集定價三元

北京 天津 上海 有正書局

上海信通股票公司

本公司經理華洋各種股票及有價証券內國公債票等交易倘蒙惠顧無不格外克己 本公司在河南路如意里口二百九十七號電話中央一千〇八十八號

工部局布告 爲招人挑撤糞穢事

本局現欲招人自西曆一九二一年一月一號起由船挑撤界內糞穢……先訂合同一年如承辦者有意承辦……可於……赴本局……詢問閱看是也特此佈告

西曆一九二〇年十月二十八號 第二七六號

有正書局

局新出一叢書 吳昌碩篆……

左 坂 右 ……

救命！

九月廿一廿二廿三三天

新世界北部舉行

八省急賑游藝大會

觀覽券每位一元

所得的錢都是救我們的命

諸君買券一張既可勝樂又可行善

救人一命

注意場內不另募捐

八省急賑游藝大會特色

（一）男女學校及童子軍提燈大會 （二）軍政商學各界名人…
（三）上海各大學校之音樂會 （四）男女學生演劇…
（五）男女拳術大會獻藝 （六）各界女及名伶…合演…劇
（七）和平社全體化裝演劇 （八）…
（九）救命湯及救命粥救命燈 （十）…
（十一）萬國…大會 （十二）新世界…
（十三）第一名伶梅蘭芳之影戲 （十四）陳列中國著名…
（十五）新劇…合演… （十六）北京大教育…
（十七）名伶…劇 （十八）拉戲…大比賽
（十九）北京…客串 （二十）學生聯合會…
（念一）各大商號物品廉價出售助賑 （念二）救命…彩券…
（念三）劉明智先生電棍 （念四）愛國女學火棍

其他游藝陸續加入布告

痰

痰之爲物。爲人生絕大仇敵。蓋百病之由也。皆由痰爲之先導。不獨肺經生痰。五臟六腑。亦爲藏痰之器。其物能升降。無處不到。入心則癲癇。入肺則咳嗽。入筋絡則痲痺疼痛。入皮肉則瘰癧。人但知咳嗽之爲痰。不知痰之爲祟。更有甚於咳嗽也。本堂精製半夏。爲除痰之聖品。不論痰疾。均能化除無形。…新仿單…辨…出售假藥…眞券者是的眞…

價目 大盒一元四角。小盒一元二角。…

上海…崔氏…香…啟

立治 **傷風鼻烟** 每瓶洋四角

立止 **頭痛藥片** 每瓶洋一元 小瓶一角

科發 **傷風片**

科發 **大補丸** 每大瓶一元 小瓶二角

補腦蜜燐粉

科發 **療肺藥** 每瓶洋二元

立愈 **咳嗽白松糖漿** 每大瓶洋一元 中五角 小三角

兒科至寶 **疳積糖漿** 每瓶洋七角五分

科發 **白濁丸**

清毒伏苓露 每大瓶洋二元 小一元

止瀉藥 大瓶一元 小瓶三角

上海南京路二十四號 科發藥房啟

廣舞台

上海唯一之大劇場　北四川路虬江路西

九月二十一日夜全班合演拿手好戲

日戲價目：月樓六毛　特等六毛　頭等五毛　二等三毛　三等二毛

日戲：李雪芳　杏元憶　釵　崔笑儂　梅開二度

夜戲價目：月樓一元五角　特等一元　一等一元　二等二角　頭等四毛　二等七毛　三等二毛　四等四毛

夜戲：李雪芳　傑作　李雪芳　翠雲吊　影　崔笑儂　飲恨天情

愛普廬影戲院

北四川路海甯路北首五十二號

今晚戲目：活動世界　新聞雜誌　大部連台社會偵探長片（第六集大勞工本　第七集三火本）窮人血　最後大結局　最新笑片　滑稽趣史　禮拜日　禮拜六（加演日戲）

新愛倫影戲院

在美界海路　中市愛而近路

今夜戲目：滑稽尾運　八大本飛馬奇

大部連台武勇偵探長片　第一二三四集

注意價目：…

開演時間：…

日本文函授 半費招生

漢口江西 同豐金號

開幕廣告

本號由長沙分設漢口後城馬路生成里口新馬路兌專營金葉發兌條錠葉金精造首飾赤金各收兼各路荒礦砂金鑲嵌珠寶鑽石承辦星徽章各種適用器物無不精美完備巧異絕倫定價劃一誠信無欺凡蒙惠顧無任歡迎已於夏歷八月十八日先行交易特此露佈

花旗雨衣 新到 男色部

原價每件十七元半

特價 每件洋十二元五角

彙司公司

上海南京路江西路

北京 馬樂亭 …

最著名之香烟

最著名之香煙

最著名之香煙

最著名之香煙

上海永泰和烟行廣告

飛鷹牌麥精牛乳粉

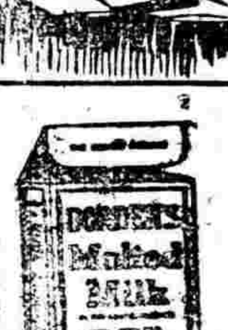

飛鷹牌麥精粉

食品之中以滋養衛生爲最有益於人身飛鷹牌麥精粉即具有滋養強身之功能故服之者…奶粉中之…

總經理上海四川路七十一號…洋行

經售各大藥房洋食店南貨店

國內要聞二

◉改組俄法院之辦法

司法次長張一鵬視察吉黑兩省事竣。接收俄國法院事宜回京後。即與司法總長董康商議。在部內特設一改組俄國法院委員會。以總長爲委員長。[illegible]爲副委員長。並以部令委派余紹宗[illegible]爲該委員會委員。業已正式成立。自本月二十七日起。每日下午四時至六時。在部會議一切。共商進行辦法。惟該俄國監獄辦事人員。與收容之人犯均係俄人。倘僅少數監獄官吏前往接收。而不從事於根本之改革。決不易得良好結果。當局研究及此。約有二種辦法。（一）在該監所在地。特設一監獄分司。實行監督之權。而該監之管理。悉仍其舊。（二）新設一監獄。而將該人犯悉數移交。所有管理人員全部更易。究竟採用何法。現尚在討論中云。

◉西報論中東路之董事

中美通信社譯導報社論云。中東路附合同。現定在北京開董事會。據該合同中一條。董事會須以十人組織之。華俄各半。督辦爲會長。除就董事會會員。有一投票之權外。可投一票爲最後之決票。設[illegible]政府內。俱有官職。在遠東俄國之政治。俱操偉大之勢力。據中國方面意見。以爲選此等人爲董事。實與原來及現在合同之精神相背。中國政府如贊成彼等之被選。則新合同之宗旨完全失敗。因新合同最要之目的。在剷除中東路公司政治之勢力。及關係新合同第六條言明。無論何種政治勢力或活動。不得參加於中東路路局中。該局將由中政府嚴重監督。該路之管理專限於商業方面云云。中國政府對於俄國之事。仍守絕對中立。並表明中政府未與俄國政黨有幾微之往還。於新合同後附加一函。通知交通部。謂該行與俄國各政黨絕無直接或間接之關係。純爲商務銀行。於此可見俄國黨事之政治性質。實與新合同大相逕庭。故不當承認日下提出之俄董事。爲遠東前高爾察克之臨時總統。哈爾哇突高爾察克之財政總長。戈雯爾高之交通總長。俄斯楚果夫高外部委員兼北京俄使署參贊。底爾尼斯開高之財政次長。彭奴夫斯開及哈爾濱之俄國領事卜賴夫五人云。

◉俄關係瑣記

吉林通信。自我停止俄使待遇後。由俄諸大交涉事宜。業已逐漸解決。茲將吉省日前辦理情形彙誌如左。

▲中東路撤退俄警　俄使停止待遇。由我國與俄當局商定。於中東路沿線駐紮之俄警。亦應一律裁撤。中東路行辦俄小憲兵。已遵照中央命令撤退俄警。以我國選派警察接替。

▲俄郵政實行取消　當局將俄使待遇取消時。即提議取消該國之郵局。終未能立時實行。近聞東三省各當軸已遵外交部通令。凡俄國所設郵局一律實行取消。所有該國僑民郵件均由我國郵局代辦。聞哈爾濱俄國郵局已於十月二十二日查封矣。

▲設法廳收回裁判　我國對於設立法廳。已有具體辦法。在中東鐵路沿線各衙重繁地點。共設二處地方審判廳。五處地方分庭。一個監獄五個看守所。哈爾濱設立一高等廳。一地方廳。一地方分庭。一監獄。一看守所云。

▲部派員調查俄人　日前內務部委任王承吉。由京抵長。轉搭由東乘赴哈。其任務以俄使待遇停止。一切權利已經完全收回。惟哈爾濱及中東路一帶俄僑最多。所派前往調查實況。以便有所規劃云。

◉二十八日閣議補誌

二十八日爲星期四閣議例會之期。新授及各閣員均於上午十時五十分先後蒞院。旋即開議。首討論庫倫軍事問題。庫烏科達鎮撫使陳毅亦列席。結果決定由院部電促哈爾濱[illegible]。遵催援軍速進。並由庫使速派得員。就日馳赴[illegible]。偵查實情。旋庫使並提議科布多方面。現亦有俄黨敗兵。竄入進擾。兩宜截擊與車臣聯合。請查照新舊揭增新來電。即由新省迅撥得力軍隊。馳往扼守。並請由部迅准撥。衆無異議。即日由院電達楊新督查照。此外議決要案六起。（一）司法部提出擬訂中東路特別區域法院組織條例。請核定施行。（結果）通過。即日呈請教令公布。（二）陸軍部提出前[illegible]守使齊鎮籌辦。遺缺請以殷本浩繼任。（結果）照准。（三）閩督李厚基電請核撥閩南接防經費十萬元。（結果）照准。交財政部如數籌付。（四）關稅加征一成。抵借賑災借款五千萬元案。已電咨各國政府備案。俄國電覆贊成。擬從緩進行。（結果）通過。（五）和議簽字問題。南北和平事件。前經閣議。定有具體辦法。本日再提出討論。無結果。（六）俄奉外交案。外部提出討論。結果決定再要求日使。轉達日政府。嗣後勿再增兵。並撤去現有日軍。時屆下午一時三十分散會。由農長王迺斌交長葉恭綽入府報告云。

◉西報述中國鐵路之成績

中美新聞社譯密勒評論報云。鐵路報告中。又有一九一九年所造之新路兩條呈上交通總長。此報告由統一鐵路帳目統計委員會所造。本擬附入交通部年報國立鐵路統計表中。特以大局擾攘。該各路未能將本年成績送入報告。否則此表早已刊出矣。此新路兩條。一爲南滿鐵路之支路四鄭。一爲粵漢鐵路之一段長岳。其一九一九年間之成績。尚不甚重要。長岳鐵路之興築。使中國國有鐵路中又加多路線四百二十二基羅密達所投資本與担負債務。凡在五千元以外。計去年國有路之營業者。爲五千九百八十一基羅秘達。一九一八年則爲五千四百七十五基羅密達。所載旅客。凡二三〇二●七九八●九七六人。每基羅密達爲二五●四七五●三七九八人。所載貨物爲三〇●四二五●八〇七●六七七七噸。每基羅密達爲八●五〇五●六八四噸。其商務上收入實數爲一七五●五三二五●九六六元。一九一八年則爲六九●五八二〇●七九七元。計多五●七一五●一六九元。或百分之八。其旅客之收入約可多得百分之十。載貨之收入。亦可多得百分之四。而名義上則號稱收入八三●〇四七●三九〇元。以視一九一八年名義上之七七●六〇二●一五二元。計多五●三九五●一五二元。其所以有此大上落者。因用。交通銀行跌價之鈔票故也。一九一九年間流通之跌價鈔票。用時作對折算。而有數處國立鐵路上則收入作票面實數算。並不折扣。故其上帳時。亦以十足之數入冊。而換作銀元。則即減去一半矣。然此項損失。一九一九年已較少於一九一八年。一九一八年十月起。京奉路皆要收銀元不收鈔票。津浦路則於一九一九年四月下旬起。以現銀實數。京漢與京綏兩路亦於是年不收跌價之鈔票矣。名義上收入之數與實數所以相差者。尚有一因。即平時收入上帳而不付現銀。如軍事上之運輸。即其一例。此項本由交通部代爲解交政府之款。歸入陸軍部帳中。一九一九年爲數凡四●七二〇●〇〇〇元。一九一八年爲五●七九〇●〇〇〇元。交通部鐵路郵政司名下之帳。去年此項數目亦達五三三八●〇〇〇元之譜。第五原因。則爲本路自身一切費用。但有支出。並無現銀收入也。一九一九年間。共數爲二●〇四〇●〇〇〇元。而收入之實數。即由一切記帳款項報告而得者也。統觀去年淨入之數。每基羅密達由假冒有退減。溯其原因。乃因新路線之添出。而大半則因京奉路上之運輸暴減故也。顧雖如是。除去路上費用外。尚能盈餘百分之九●二。一九一九年間有兩條路線。其收入不足以抵費用。則潯滇桂通路廣九鐵路。此兩路皆不甚長。且與他路相連接也。（未完）

◉山東問題之西論（續）

又有一著作家謂吾人應獎勵日本人侵入中國。如是則可移去黃種對於盎克遜種之勢力。使黃種從事大陸擴張。而與俄羅斯開戰。惟此種高妙理想。均屬平凡之人所不能喻。平凡之人覺得對中日作戰。使中日合抗俄羅斯。均非有用之事。今姑謂種族相殘。爲人類生活之根本事實。然亦不能爲包括世界一切之事。而日本之佔領山東。又豈能以此証其爲正當乎。商業競爭爲人類歷史之根本事實。與種族競爭爲人類生活之根本事實。此兩說殊不能於同時爲真確。而遠東時報中之某記。近來竟作此論。一在世界中不妨存在幾個根本事實者。再讓一步。姑謂此兩說皆確。而失信終屬失信。又安能証其爲將失信。或失信非關重要乎。須知此問題中之真事實。爲日本以自由之意。自向世界宣言。（一俟可能之時。）即將山東歸還中國。今彼並未踐此諾言也。山東外交會會長徐東藩君近有上國際聯盟會籲願公函一件。其言根據法律正義。表示中國之理由。極合情理。其論據亦爲他人所已言。如德國在山東之權利。於中國宣戰時。即還諸中國。念一條要求係強迫中國承認。故無法律上効力。一九一八年九月間中日間互換之文書。因日本未履行條件。故無效力。凡此法理上之論據。中國在和會中固已一一提出。其言亦不無欠明之處。因中國政府自己曾以中國法律上之利益換取日金二千萬元之故。雖然。在平常人觀之。法律上之是非。但並不重要。換言之。此問題之主腦。不在中國方面之行爲。而在日本之屢次諾言。屢屢失信也。他國之平常商人。對於此不能自踐其言之國之商人競爭。殊不必畏懼。而此黃種國中之自命領袖者。既爲同洲其他人民所賤視。則吾美國之人亦不必對之生畏也。近來關於遠東友誼政策之說甚盛。此政策自應美日中三國共之。而恪守諾言。實爲表示友誼之最。在平常人視之。山東問題。實爲失信。無可解辯。彼商業競爭與種族敵抗之說。皆屬遁詞。以掩人耳目耳。或又謂此事不能提出於國際聯盟會。因其有損日本之光榮。爲此說者。其亦知失信背約之爲不光榮耶。中國學生於一九一九年宣言云。日本之諾言。如風中微語。全無影響。斯言也。日本必以行爲答復之。不能徒以空談搪塞也。（完）

◉停止俄使待遇後之哈爾濱

（志挺）

溯自我國停止俄使領待遇後。今已一月。哈埠爲與俄關係最深之區。當停止命令發表後。數日之間。俄人之一種咆哮激昂之狀。記者曾撮其大要。以告讀者。乃日下竟能相安無事。一切應辦事項。得以次第進行。此誠不可謂非好消息也。夫此間自俄亂發生後。鐵路行政。護路事項。及警察權等。原已先後收回。此次停止待遇。關係最重者。莫若裁判權一事。訪[員]前已言之。而俄人反對裁判權之重大原因。一則誠恐引用中國法律。爲俄人所不諳。再則因吾國司法。毫無獨立之精神。懼涉訟之時。不能按事實判斷。三則俄人素稱華人富於報復性。恐俄政府前此種種虐待華僑情形。今後肆其報復手段。以上三端。在俄僑則用爲恐怖。而當時中央。又確無一定之辦法。以致去京請願也。改懸法國旗幟也。一屯發難。相繼效尤。乃今日則法律問題。業經中央決定採用俄國制。並准俄人作師之辯護。再則司法獨立。雖不能明確表示。而近來所判各案。均能秉持公道。且中東沿路及哈埠僑居民。均能互相維持其固有感情。並無暴力之舉動。故日下一種安堵情形。實出吾人意料之外。雖其一二報紙。故事煽惑。然居民大部之心理。極爲安定。不易使之動搖。今後當局。果能對於日下態度。持久不變。則哈埠一隅。諒不至發生意外問題矣。

◉河南各縣之災況

▲北五省災區協濟會調查員報告

▲輝縣　（地方平時概況）地多山崗。人口總數約二十一萬。以人農爲業。食物以小米麥玉子等類。內有國民學校七十餘處。高小校乙種蠶桑高等中校師範傳習所各一處。商務不甚繁盛。因境內多山。故即年收穫。亦不過七八成。近產以麥玉子高粱小米大米黃豆綠豆爲多。牛馬驢騾。共約三萬頭。尚不足。約五千餘（牛十之五。馬十之一。騾十之一。驢十之三。）地方官戶有周實炬張玉良楊春林。公正紳士有史緒任金杰南袁豐那戊霖王侍宸徐世光王紹勛新如江梁鴻壽李儀路琨崔振岡侯鴻勛賈樹標衛祥韓莊倘周等。（受災情形）災區約一千三百二十餘方里。共二百六十七村。多在山崗。災民估十一萬餘。現因天旱地不能耕。故採草根樹皮。生活極貧。災民已拋妻別子。往外逃荒。間有老幼。因轉徙艱難自盡的。現計逃往安徽的亳州。江蘇之徐州蕭縣。山西之絳縣陵川晉城。本省之郾城許州等。將近萬人。學校因災散學者。已有二十五處。餘正設法維持。商業則近益蕭條。各種房倒閉者。亦不少。中等以上各家。約存麥五萬石雜糧二萬石。以現存數計。約可支持八十日。並以全縣情形折算。尚缺十二萬石。茲將其地平時與現時糧價列後。

	平時（每斤）	現時（每斤）
麥	五十文	八十文
玉子	三十文	六十文
小米	六十文	九十文
大米	七十文	八十文
黃豆	三十二文	五十文
綠豆	三十五文	六十文

（賑濟情況）原有養濟院普濟堂各一所。收孤貧苦廢疾的百姓。但經費有限。不足以養貧民。此外現只籌設一救荒之公所。又呈請將田稅分別緩徵。城內有平糶局一所。（補救方法）應設平糶局三處。一俠北川。一薄壁鎮。一棉閣川。本年十一十二兩月。至明年正二三月。宜在縣城關及應設平糶局三地。設粥廠以救極貧。災民施賑。以小麥玉子高粱爲宜。並須施冬衣二萬套。運糧由路王墳車站至縣城。約三十里。運費每百斤約錢三十文。至於工賑則宜如下。（一）開辦貧民工廠。收優秀貧民約一千人。當用開辦費約一萬。貧民每月給工資二元。按八月計算。需款一萬六千元。共計兩萬六千元。（二）平治道路。開通河渠。清潔街道。講求衛生。（詳述）既可以工代賑。又可便利交通。該地自八年陽曆七月起。至九年陽曆七月無雨。現得透雨。二麥可以播種。地方秩序尚靜安謐。亦無兵匪之患。疫後流行。惟縣北一帶。洋山叢立。穿井不易。即有旱井。近多已涸。竟有自二十里汲水者。

◉粵聞誌要

▲岑春煊離粵情形　自李耀漢獨立後。岑春煊即避寓觀音山督署內。日與溫宗堯莫榮新楊永泰等。密謀軍事上一切進行。迨惠州失守消息傳到。岑知大事已去。無可希冀。即決定離粵。於前晚十二晚。偕溫宗堯乘汽車離督署往沙面。溫偕同步行入沙面後。由太古洋行派小火輪載岑溫赴該行輪泊白鵝潭海面之綏陽輪船。岑即附該輪離粵。該輪即晚啓碇。岑氏並發有電報一通。已見前報此電發於十二日。岑氏亦於是日離粵。

▲莫榮新出走消息　莫榮新已決意離粵。據沙面傳說。莫已向某國官訂定。由某國兵輪保護離粵。聞莫要費十四萬元。由省縣十四日起。每日升火留爐。預備隨時出發。每日煤費六百元。但以港紙計算。聞莫決意罷手。雖沈鴻英馬濟不允。故莫決定自行擺脫。以後一切事聽由沈馬二人自辦云。

▲粵軍克復惠州詳情　粵軍於二十二號上午十時。攻克惠州府城後。整隊入城。即以陳炯明令名義發出安民布告。就在綏靖處設立司令部。派兵二十八人爲一隊。分派各街。防護兵匪守各城門。此次粵軍攻克惠州。實在二十兩日之役。自二十二十一兩日間。攻飛鵝嶺所事甚劇烈。桂軍子彈缺乏。無從持續。石龍總兵站運米送子彈。皆爲粵軍所截。二十一日下午。尚運米二十餘包。此子彈暗藏米包之內。料將到小埔亦被截去。故桂軍由飛鵝嶺退回惠州府城時。每兵僅餘子彈六顆。粵軍攻克飛鵝嶺後。即進攻府城。桂軍略爲抵拒。即行潰退。當退出城時。沿途大肆搶掠。城外之商店民居被焚四五百間。現均退至石龍石灘駐守。惠州國務特稅支所吳員。脫險返省。據稱該所亦損失二千餘元。惠州電報局長劉榮。昨亦回省。據報告。各物亦被搶一空。即交通部所發之惠局鈐記亦失去云。

◉鄂聞誌要

▲奉鄂同盟之如是我聞　奉鄂同盟消息。相傳已久。今據某探得當約內容如下。（一）湖北長江四省以湖北爲中心。有妨害者。共排斥之。至王占元之地位。如有動搖時。奉天尤當極力援助。（二）奉鄂兩省。此後對於政局應付之策。當取一致行動。而於張作霖之主張。尤不得稍有反對。（三）奉鄂兩省。同心協力。擁護中央。若南北時局有變。危險及於大總統。則共同努力防禦之。（四）張作霖於曹錕。王占元於吳佩孚。須各爲通告。互相聯絡。待有時機。當謀爲東三省與長江大同盟之發表。（五）同盟之後。一切軍事行動。須互援助。且雙方各派代表。駐劄該省。以上各條。已經雙方同意。頃聞王占元代表楊文愷至京後。關於此事。尚須向奉天一行云。

▲形式的之兩湖巡閱使　湘鄂兩省。各不相屬。湘省屬西南範圍。湖北歸中央節制。中央乃任命王占元爲兩湖巡閱使。殊屬滑稽。王之不敢奉命。亦恐因虛式體面。引動實權問題。抑且知湘中決不願受湖北督軍之節制也。自湘事告平。王遂迭次派員赴湘。接洽聯防問題。其意蓋欲規譚（延闓）趙（恒惕）之態度。以爲就職之標準。迨後見譚趙諸人無心犯鄂。[illegible]。過藉此少壯面子耳。自湘鄂聯防之後。其調遣軍隊仍限。在湘者歸湘。[illegible]。王遂乘機宣告就職。然實際上仍各不相屬。王亦乘此與湘結納。[illegible]。不負此兩湖巡閱使之職也。[illegible]。陸將與中央發前之約。一經[illegible]之後。湘譚當然取消自主。果屬成事實。則兩湖巡閱使。或由形式而至於實際也。

▲夏仲膺蒞鄂前之雜訊　武漢連日紛傳。新任湖北省長夏仲膺氏。偕同湖北同鄉會巨子孔文軒陳光遠呂[illegible]等。并有預備歡迎電報。但法團如省商會武漢商會。並未接有此項正式電報。擬訪晤得北京政界友人確訊。夏仲膺因同僚老之敦促。無論如何。[illegible]計南下。至漢陽縣十一月三日以前。當可動身。至孔陳兩君。是否同來。尚未定。呂超已因收束在[illegible]事宜。同漢一行。與夏仲膺實並無關係云。又訊。夏仲膺特派代表某君先期回鄂。向王督軍有所商洽。並向武漢各界。代致謙悅。該代表奉派。已於前日晨乘車抵漢。下車後。即寓永昇平正街益發棧。於二十七日渡江。謁見王督軍云。

▲增設鎮使後之鄂防觀　王占元新訂全鄂防務計畫。暫分爲大防守區。以留鄂客軍。担任各區防務。以該本省各軍。担任各區衛戍事宜。蓋因客軍權操中央。調度無常。省軍系固防性質以謀地方之長治永安也。刻因施鶴江漢三鎮使之增設。各該部軍隊。應隨各使調至本防守區。王督以冬防期迫。關係重要。特將各區應行換防軍隊。妥擬支配。（一）漢鎮使改名漢

◉王占元對川湘之舉動

（二十八日自漢口寄）

川軍潰敗。其殘缺不全之國會與軍府。欲以重慶爲根據地。今已被川軍佔領。滇軍在川之勢力。業已悉被川軍掃盡。帶兵入川之李烈鈞等。與一般國會議員之義員。均先後潛逃來鄂。川東已爲川人所有。而唐黃廣之會師武漢長江之計畫。已成泡影。今川東勢力。其爲非川人者。僅殘滇軍之少數。黔軍之[illegible]名爲鄂軍。實則滇軍之外藩。其所有餉需。向惟鄂主之鹽稅之是賴。此次川軍既收復川省。乃趨機獲入省府後。不得不牢赴川之敘瀘。[illegible]。蓋黎軍避未明處。於敵方。而其地位與經濟。已岌岌可危矣。王子春既審知其情。遂有乘時爲川鄂謀和之計畫。即用鄂湘聯防之故事。變爲川鄂聯防也。昨據特別消息。首由川鄂北京代表。開始協議。並聞各派代表在宜昌集議條件。王氏已命鄂西之軍。特別戒嚴。枕戈以待。此種行動。在川則無非欲借鄂力。以復川東。在鄂則無非欲借川勝以規復鄂西。互爲利用。各有其目的而已。至其結果爲何。則非吾所敢知矣。姑誌之。以觀厥後。湘鄂聯防。早成事實。湘既立後之實施。尚無表現。向湘西之戰。林修梅與趙恒惕各不相下。王子春乃乘此時機。以聯川中軍閥。俾與譚氏一致。而更結好鄂湘感情。或更進一步。以實行其遞附協議。故和履行聯防盛約爲名。於前晚密電湘司令沙市主汝勤師長。派三營入公安。諮助苗團。而合沙市主汝勤師長。願出兵防湘。掃滅林黨。一面寬湘州。凡此舉動。亦以防止亂軍入境。宣佈特別戒嚴爲題目。爲表面之名詞。實行出兵。叠據軍署秘密消息。謂譚已於二十七日有回電至湘。深爲遺憾。爲洛凡（林號）意見之爭。湘人亂決。派兵協助。可以不必。敵部已派重兵前往。不難和平解決。特復並感云云。聞王氏得電。頗爲掃興云。

◉贛人心目中之陳光遠

江西原有第二省防第九混成兩旅。（李純舊部）及陳光遠舊部。復率第十二師二十三四兩旅。及其弟光逵第三混成旅同來。前李張懷芝張宗昌馬聯甲諸軍。又開來贛。助防湘粵。惟未與南軍接仗。而地方已備受騷擾之痛苦。江西歲入有限。餉糈浩繁。財政長官加稅苛捐。搜刮殆盡。尚不過開銷軍費。乃益發行地方短期公債金庫證券以補助之。後客軍離贛。人民稍釋其負。方冀得稍蘇息。不意今夏張宗昌一師潰鄂鈞張克瑤兩旅。又由湘戎駐贛西。軍餉無出。陳督特創發行軍用票法。以資挹注。各縣商會承辦兵差。疲於奔命。偶

中國通商銀行謹白
海上題襟館書畫[illegible]啟事
注意　電氣火爐
無氣味　無烟灰　無塵垢
工部局電氣處啓

談其事。殆無有不疾首蹙額者。及陳與湘譚訂約。各保疆界毋相侵犯。張宗昌等軍隊。當可撤回矣。乃陳督忽又與蘇李失和。思留該軍以自助。遂堅請緩撤。其潘張兩旅兵士。則以久戍思歸。逕行開拔回鄂。地方稍覺寧靖。現張宗昌軍。尚駐袁州。其駐省辦公處兵士多人。於本月中旬。携帶手槍騷擾郵局（見二十五日本報）合省郵務人員。幾至同盟罷工。[illegible]大致蕆辦。僅以出示保護了事。[illegible]如蛇蝎。然人民之苦兵如此。而陳督[illegible]增兵。已不知其何意見也。[illegible]張宗昌極相投好。前因聞張軍有調防鄂西說。[illegible]電中央[illegible]省爲長江要地。請再添派得力軍隊云云。即表示勿令張去之意。旅京[illegible]人深惡而痛絕之。故先有反對借款添兵之[illegible]電。[illegible]江西軍民兩長[illegible]之[illegible]職罪狀。[illegible]擔[illegible]切。[illegible]見[illegible]之心理矣。

◉追悼李故督之第三日

三十日。爲李英威追悼會之第三日。以軍民兩長均親詣致祭。軍警遂異常戒備。自督署以至會所。除警察加崗外。並有督署衛隊沿途守衛。會場不准閒人入內。上午十一時。[illegible]偕乘汽車至。均着大禮服。軍界督長以上。政界薦任以上。及各機關。均已先到。由二齊率領一同致祭。上香。獻爵。奏哀樂。讀祭文。一切如儀。二齊均即靈前。放聲大哭。[illegible]聞偕英威哭[illegible]河間。[illegible]不意此時復哭英威云。又富恒忽於日昨[illegible]發生一[illegible]。[illegible]人將於李督出殯日。乘時起事。而李督夫人孫氏[illegible]時赴津。於是往[illegible]以[illegible]李督出殯[illegible]。[illegible]忽先期而行。[illegible]消息。[illegible]路有兵[illegible]。[illegible]孫夫人[illegible]先行。以免出[illegible]時[illegible]之人照料。又軍警各長官[illegible]發引之期。[illegible]在軍署開[illegible]議一次。[illegible]言。又當[illegible]酌維持地[illegible]辦法。現兩日來軍警[illegible]異常戒備。步巡馬巡。日夜梭巡不絕。今日爲李英威出殯之期。昨日天本陰雨。今幸放晴。於是往觀者極衆。城內馬車。均先期包定。並有於昨日。即赴下關者。今小火車加掛兩輛。以軍署辦事人員。來往紛繁。且沿途必加多之故。

各省消息

▲江西▼

▲財廳函復懋業借欵

省議員盧[illegible]等質問財政廳借欵一案。成省長接到此項質問書。比即令行財政廳[illegible]覆。[illegible]此案。呈由省長函覆議會[illegible]。[illegible]

▲限制災區辦米辦法

[illegible]

內務財政交通各部通令各省區飭屬遵照自此次奉文布告之日起一律免收米麥雜糧稅捐三個月以利運輸而便接濟財政楊廳長奉令後比即呈請省長令行[illegible]遵照迅速布告凡領有財政部暨各省省長護照採辦賑米統以二十萬石爲限免稅[illegible]一月十七日起至十二月[illegible]到部令之日起至十年一月[illegible]照貨數目相符並免納各項捐欵立即蓋戳放行[illegible]此項免稅賑米准其作抵[illegible]報查考云云

▲鄉鎮土匪之猖獗

武穴下三十里九江上百二十里之塘坪鎮地方突來土匪二十餘人手執槍刀[illegible]將該鎮萬隆劉義興兩棉花行大遭搶劫[illegible]將該匪等復追入後進將武穴某商[illegible]始從容呼嘯而去本街紳商屢經[illegible]鎮[illegible]道尹[illegible]刀劈倒搶去銀洋四千餘元[illegible]縣署[illegible]以此鎮屬武穴下游[illegible]派警察[illegible]以該鎮原係湖北地界[illegible]以此鎮屬武穴下游[illegible]警察局長[illegible]且塘坪警察有名無實[illegible]警署在[illegible]察[illegible]署內不敢出頭[illegible]可[illegible]縣[illegible]已[illegible]

▲安徽▼

[illegible]由[illegible]道[illegible]

▲皖省教育界近況

安徽各學校校長在[illegible]神當[illegible]代多係省議員或公益維持會分子[illegible]任[illegible]各校長之[illegible]省[illegible]及維持會分子[illegible]次第去職[illegible]第一中學校長[illegible]江君任事將近一載[illegible]項[illegible]辭職[illegible]考察教育云

▲整頓雜稅

[illegible]雜稅向由各縣徵收[illegible]

▲選舉競爭之發端

皖省各政黨因省議員選舉已在籌備期內各方競勢力之發展[illegible]

▲省令愼重選政

省[illegible]令六十縣[illegible]

各縣消息

▲青州▼

▲學生會演劇助賑

青州學生會以北五省旱魃爲虐擬於雙十節前後假山西會館演義務新劇自九號至十一號合演三日入場券分特等二等普通由招待員糾察員擔任招待來賓並維持一切秩序所演洗民國及災民慘狀各新劇於難民之[illegible]女拋男飢寒之顚沛之[illegible]形容盡致所售券資約七八百元現擬派代表赴濟南送交賑災會云

▲阜寧▼

▲商民罷市

撤任阜寧縣知事郭[illegible]作[illegible]城久大錢莊擠兌[illegible]某甲發生衝突郭[illegible]致盜報案現任[illegible]知事立提某甲釘鐐收禁商民大憤已一律罷市分電省道各署交涉[illegible]

▲清江▼

▲電燈公司借用日股之反對

[illegible]振淮電燈公司借用日股中日實業公司派日人濤崎喬[illegible]名陶得名來浦訂立抵押契約計地八頃六十餘畝業經交契三十二張分在縣署立案等情久無發息之勸用國貨會[illegible]告該公司聲明反對唯力是視分函各公團勸其一致共籌對付並召集各校聯合公議進行各該校已分派[illegible]前往[illegible]議決容[illegible]續報

▲常州▼

▲商團演習彈靶

二十九上午八時商團本部[illegible]一公團[illegible]由教練[illegible]多數前往[illegible]彈靶[illegible]射擊[illegible]有十[illegible]由排長[illegible]員五人加入試射計中六槍是日[illegible]備隊[illegible]部派兵到場保衛並聞下月城西商團支部亦擬演習彈靶云

▲通告更正月建

市上流行之歷書每多誤刊除縣知事[illegible]九月發大刻縣本邑商會詳查教育部中央觀象台所頒官歷照縣九月確係小建特刊印廣告俾衆週知

▲女師範請改省立

縣立女子師範學校開辦迄今十五年本年度開會討論以地方經費支絀議決停辦縣議校劉校長呈請省廳指令縣署設法維持然以何種的欵爲維持之用迭經勸學所召集教育界討論多次亦無相當開源籌費方法劉校長乃擬就議案函請本邑省議員於開會時提議改歸省立茲得省議員復函云貴校改爲省立師範勢恐難成事實(錢進通揚已提出四處連錫各處有再加武進如果成立豈非同時須增出六校(?)難通過)即使議決案與前令設學推廣由官廳指定之一說亦紙可以建議案不能拘束官廳強其執行如識少經費改女子代用師範較爲近情同人等反覆討論均謂此策頗聞已將議案照原稿修改辦就連印

▲無錫▼

▲組織理算研究會

教育會委視察理科算術專員吳家駒於十月二十五日赴錫視察各校理科算術教授情形二十九日下午由勸學所召集本邑各校男女小學理科算術教員在縣教育會開理算研究會到會者男女四百人由吳君講述理科之教材設備教授法以及理科算術之改良方法[illegible]提議組織理算研究會由本邑省立私立男女各學校理科算術教員研究理科算術精神[illegible]研究案本邑南部教育會由教育會長起草員現正籌備一切積極進行[illegible]

▲糾察會改選職員之期日

[illegible]七月一日開辦[illegible]因另行改選[illegible]

▲蘇州▼

▲籌備改選之進行

縣署籌備省議會第三屆改選前經令委各市鄉正董爲主任調查員並開會議決調查經費仍照上屆規定每市鄉計洋一百五十元由各該市鄉主任調查員推定分調查員報縣等情在案茲悉閶原鄉董[illegible]春君奉委後即訂昨日（二十一）下午二時假山塘蔣氏宗祠召集全鄉公民開會籌議進行辦法屆期共到五十餘人當由蔣董主席報告開會緣由略謂本屆調查期限迫促務請諸君認真辦理夠日進行至經費一項平均每圖以五元爲限分別酌量發給云云即經推舉分調查員四十六員該鄉共計十六圖推定分調查員四十六員其有在會者當場將公費連同縣署公函一併給領云

▲因細故誤傷人命

徐州祖山縣人侯學文素在馬路留香閣下開設大餅店昨晚（二十）七時許因向同業之山東人陳永祥索取會欵洋一元不知如何致起衝突雙方扭住互毆當由崗警喝退詎陳永祥面色忽現慘白經人扶往登豐棧對面侯學文住宅休息未至門首即已倒地氣絶該警即將侯學文拘區一面喝令該圖地保奚志良投縣報騐趙知事據報即派代理承審員顧紳高帶同檢驗吏沈桂芳前往相騐當場騐得死者左脇受有拳傷一處足以致命委係生前受傷身死經顧親親訊即命塡格棺騐當由尸兄陳永吉尸妻陳唐氏投案請求嚴懲兇手並請從速懲兇以償死者之生命母舅來錫始能收殮云云顧准詞諭令陳永吉投縣候訊當即乘輪回署其時第一分所已將侯學文解縣即經顧君開庭預審侯學文堅不供認有毆打情事傳由在場目覩之第一分所巡長投案証明侯始俯首無詞問官即令釘鐐收禁並傳諭陳永吉等謂因手業已收殮是否當投該事科辦理請依限母許違延云云迨畢退庭時已十一點鐘

▲電氣廠植桿交涉近聞

振興電燈公司呈請警廳禁阻蘇州電氣廠植桿一節已見前報日前該公司總董親大持文具呈溫宣讀使署請予禁阻該署以此案事屬民政範圍無案可稽未便管理故已批令逕呈主管官廳核示

▲高小移捐助賑

縣立第三高等小學校自治會向有公益捐一項充作圖書館之用[illegible]自治會員提議將本月公益捐移充北省[illegible]賑[illegible]業已議決實行

▲基督教徒之籌賑游藝會

[illegible]衛斯理合[illegible]長[illegible]二十日[illegible]教堂舉行籌賑游藝會入場券分一元與五角二種[illegible]意購買遊藝節目有京與大學[illegible]新劇等自下午三時[illegible]八

本埠商務市況

外國匯兌

各國匯兌金融均係照行告

金市

[illegible]

錢市

十月三十一日錢市銀拆洋釐[illegible]收盤如左

龍洋開盤	七錢二分二厘五毫
細洋開盤	七錢二分二厘五毫
江南小洋	六錢四分四厘
廣東小洋	六錢五分八厘二毫半
銀拆開盤	四錢一分
角元開盤	一百九十三千五百文
鷹洋收盤	七錢二分三厘二毫半
銀洋收盤	七錢二分三厘二毫半
江南小洋	六錢四分三厘
廣東小洋	六錢五分七厘五毫
銀拆收盤	四錢
角元收盤	一百九十三千五百文
衣牌開盤	一千三百九十七文
八開開盤	一百二十四文
小洋賤本	每角十六文

滬南米市

[illegible]

閘北米市

[illegible]

油餅

[illegible]

雜糧

[illegible]

麵粉

[illegible]

花衣

[illegible]

本廠紗

[illegible]

煤油

[illegible]

機器紙

[illegible]

肥皂

[illegible]

白蠟

[illegible]

桐油

[illegible]

煤市

[illegible]

漆市

[illegible]

苧麻

[illegible]

鄭泰亨源號銀樓加燈號足赤飾金　售出卅八元正　收進卅六元半　[illegible]　電話中央二五八八

時評二

◉統一

（曉花）

於擾亂頻年紛爭中中國之中。而有統一之名詞出現。中央其躊躇滿志矣乎。特不知今而後果有無問題否耳。

夫滇桂各單獨與中央言和。其條件之不同可知。中央果何術以剸之。使不乎。粵軍甫下廣州。聲勢正盛。果能俯首就範。與滇桂旅進旅退乎。此二者而有着落。則統一之名詞。或竟副其實。否則猶是局部之媾和。其賸餘之問題。且方興未艾。統一云乎哉。

中國通商銀行謹白
[illegible]

上海北門新開　乾發皮貨綢緞局　[illegible]

海上題襟館啟事
[illegible]

電氣火爐　無氣味　無烟灰　無塵垢
[illegible]
工部局電氣處啓

天蟾舞台

九月念一夜戲特別大減價　六角　三角

董俊峯　王月芳　馮子和　羅筱寶　吳彩霞　蓋叫天　張鶴樓

小翠花　小達子

蝴蝶美人　姜女　四平山　嫦娥奔月　(鐵蓮花)　石　十

新舞台

九月念一夜戲價目　角半　二角半　五角　六角

李小山　張展雲　曹甫臣　王九林　夏月華　潤　周鳳文　邱治雲　夏月珊　汪優游　趙文連　劉漢臣　李小山　邱治雲　趙文連　夏月潤　周鳳文　汪優游

抱牌位　過五關　(全本天雷報)　正本刁劉氏

大舞台

九月念一夜　特煩全體藝員准演傑作好戲價目注意特別包廂　七角　五角　三角　二角

張桂芬　苗勝春　陳月樓　姚俊卿

毛韻珂　白玉崑

應寶蓮　王佳楣　于振廷　陳嘉璘　賈寶應　雲璧蓮　趙竹卿　劉慧琴　苗勝春　何金壽　賈璧雲　趙如泉　于振廷　孫少堂　陳月樓

全本拷打吉平　陰陽河　(頭二本鄂州血)

丹桂第一台

九月念一夜戲價目注意特別包廂一元五角　二等　八角　五角　四角

王金元　陳永奎　樊春樓　高秋蘋　王長林　余叔岩　陳嘉祥

王珠霙

樊春樓　麒麟童

臨別紀念　余叔岩

收關勝　醉酒　羣英會　玉堂春　全本諸仙鎮

金連壽　馮志奎

法界共舞台乾坤劇場九月念一夜戲

呂小樵　素香樓　陳彩霞　張德祿　小寶義　露蘭春　呂月樵　筱金小　張鈴翠　張菊芬　許文培　王文祥　李寶龍　呂月來　小寶義　呂月樵　張德祿　呂小樵　馬春甫　劉春泉

華車挑　過關見娘　游西湖　天女散花　三本走麥城

大世界內乾坤大劇場九月念一日夜戲目

李人俊　侯雲峯　小活猴　小蕙芬　李長勝　杜文林　汪碧雲　馬金鳳

天妃閘　大保國

張志文　譚永奎　李春來　侯雲際　金景萍　馬金鳳　孟筱冬　秀卿　粉菊鎖　紅花　韓金奎　李人俊

三叉口　嫦娥奔月　(黑水國)　雲囊提　烟鬼

上海大戲院

上海唯一之影戲院　北四川路虬江路口

今晚戲目

(價目)　夜戲　滑稽笑片　野塘出浴

包廂一元　大部　席第七四怪

樓廳六角　武藝　淡集　大手

特廳四角　偵探　西第八　集本鐲

二廳二角　片　演

(日戲)　禮請　威　男女合演　裸體美女

包廂七角　美洲　廉　合演　活動石像

樓廳四角　超等　一齊　空中飛舞

特廳　名伶　班　登台　羽毛服裝

特廳三角　前禮拜五本院請歐洲演劇團演劇訂明祇演三天自禮拜一起另請美洲威廉班超等名伶串演戲劇請各界提早駕臨

二廳一角

笑舞臺

新劇部　和平社　笑舞臺

價目

張天嘯　鍾笑吾　鄭正秋　鄒劍魂　夏天人

(念一夜戲准演二本蔣老五殉情記)

上海至南京浦關津浦至北京火車時刻表

[illegible]

北京至浦關南京至上海火車時刻表

[illegible]

滬杭甬路滬甯線行車時刻表

松江嘉善嘉興硤石長安杭州閘口

[illegible]

閘口杭州長安硤石嘉興嘉善松江

[illegible]

北省急賑協會保嬰隊

假座法界共舞台演劇助賑

余叔岩

念二夜准演　問樵鬧府

念三夜准演　打鼓罵曹

著名藝員余叔岩君由丹桂第一台禮聘……

大世界有十樣景

第一山景　廬山屏景　雀比二景　無景　廳畔……

新世界

中國第一遊藝場

價目　門票二角　男賓　女賓

[illegible]

本埠新聞

廣東時局變遷之滬聞

廣州自岑莫退走。陳炯明率師進城後。時局上忽生變動。聞前日晚間。在滬粵派各要人。就該問會。討論以後進行辦法。多數意見。以公護法政府成立以來。業已數載。國會與武人砥觸搗亂。並無所謂保護法律之精神。糟蹋國會。反不如無國會之為愈。擬擁在廣州組織革命軍政府。舉孫中山為大元帥。不用國會。以免牽制。會議時。只有孫口口力主保存國會。以為捨國會則與共和國家異意相背。惟多數與議要人。皆今昔或有國會。故革命軍政府。不日即須發現云云。又聞此次革命政府成立。與王揖唐等似有關係。以上各節。因關係重要。本報探有因必錄之例。始記之以觀其後。

各團體歡迎教育代表

▲童子軍聯合會之歡迎　昨日(三十一日)上午上海童子軍聯合會。邀請各省區教育會聯合會代表。在體育場參觀童子軍表演功課。各省區代表之到者。有黑龍江朱殿文。北京梁錫光。江蘇黃炎培沈恩孚。河南鄭乃渥李顯榮王壽芝。安徽徐乃漢趙綸士。山東朱漢章李合芳。山西張秀升張履壽。福建鄭森蔚黃琬。浙江何紹韓李傑。奉天栗宗周吳鼎福。廣東李伯賢。江西龍欽海吳樹枬。此外如穆藕初張福增諸君。均先後到會。與會童子軍團。如工業專門附屬第二師範附屬恩兒院旦旦小學樓溪小學西商務學校育才小學習藝所職業學校復旦公學招商公學養正公學華童學校幼童團南公小學等。表演順序(一)升旗(二)校閱(三)操法(四)幼童團表演(五)音樂(六)信號(七)救護(八)演劇(九)游技(十)京戲。表演時適細雨。倍見精神。來賓鼓掌稱善。表演畢。請各來賓在會午膳。飯菜均由復旦二師招商職業養正尚公六團童子軍。親自烹煮。異常適口。午膳畢。由沈恩孚君。代表該會致歡迎詞。並簡單說明童子軍之宗旨。及江蘇創辦童子軍之歷史。並請各代表回省後。竭力提倡。說畢合攝一影。由該會分贈童子軍月刊江蘇童子軍細則雙十節會操紀念報等印刷品而散。時已一句餘鐘矣。

▲四團體之歡迎　各省代表。既參觀童子軍會操畢。復應上海公共體育場技擊部。中華國技研究會。上海武術會。上海公學等四團體之請。在體育場體育室。參觀表演技擊。節勤。時屆二時。振鈴開會。首由上海公學教師唐豪君致歡迎詞。並述上海各武術習情形。旋即開始表演。(一)上海公學團體操。(二)體育場技擊部表演。除各學生表演三十餘套外。該部主任劉得勝君亦表演醉溜鐙。反單刀二套。合場鼓掌之聲如雷。(三)上海公學學生。分別表演。亦非常純熟。而尤以三人對打為最佳。此外有北京著名形意拳師李存義之高足朱國楨存及張長義二人。表演形意拳。更為出色。直表演至鐘鳴三下。始盡歡而散。

▲家庭日新會之歡迎　上海家庭日新會。昨日下午三時。在公共體育場樓上。開歡迎會。歡迎全國教育聯合會各省代表。並蔣夢麟思仁及世小姐一人。講演英美二國中等家庭之組織。到會者除各省代表外。有黃任之夫人。沈信卿夫人。顧際亭夫人。朱胡彬夏等四五十人。屆時振鈴開會。首由朱胡彬夏女士。致歡迎詞。次黃任之報告家庭日新會宗旨。及組織經過情形。畧謂本會之發起。在本年一月。發起之原因。因概於上海家庭風俗之腐敗。男女祇知賭博游戲。長此以往。何堪設想。同人等欲設法挽救。此家庭日新會之所以組織也。其宗旨專為改良家庭。凡入會者。均須嚴守會約二條。(一)積極方面。先從研究家庭教育。家庭衞生入手。漸次及於改婚嫁問題。家庭組織問題。(二)消極方面。屏除一切不正當之嗜好。如不飲酒。不吸烟。不賭博等。當提倡正當娛樂方法。如集會旅行。遠足。參觀。講演游戲。運動等。因以上二種守約。故現在加入者。不過一二十餘家。蓋上海人家。欲其不飲。不賭。不吸烟。甚難甚難。然吾人且願會員少。而人人守約。不願會員多而爽約。至於會務甚簡單。可分三種。(一)講演請名人講演。關於改良家庭問題。(二)參觀。參觀家庭工藝。及模範家庭等。(三)旅行或遠足。近數日正在從事於參觀各會員家庭。以使先從本身改良。然後推之於人。總之本會之設。專為溶化新舊二家庭。今望諸君指教云。次蔣夢麟恩仁小姐講演(英國家庭之組織)由朱胡彬夏翻譯。畧謂。鄙人於未講之前。有一問題。欲與諸君言者。(一)什麼是家庭最快樂之秘訣。(二)什麼是建設家庭的根本方法。我們知道家庭以安適康健。余意為天然之情更不足恃。然人倫之道。更要於安適康健。余意為天然之情更不足恃。不觀一室之人。往往因意見不同。亦不免於因爭論而失和。此天然情愛之所以不足恃也。凡一家之人。第一當互相敬愛。互相信託。雖遇有不如意之事。亦須互相讓步。各以禮相待。決不致爭論而失和。然後可稱之有幸福之家庭。理想之家庭。當本此「愛」「禮」二字做去。英國之家庭即以此「愛」「禮」二字為根本。余並非批評各國之家庭。均無愛與禮。乃不過借此問題。望勿誤會。組織家庭之第一步。即(求婚)(訂婚)(結婚)。其種種習慣。與中國大不相同。往往因之發生誤會。在英國男女交際。從表面觀之。覺非常自由。而不知其中固有種種規則習慣。男女均當嚴守也。並非可隨意放蕩。故男女二人外出。必有第三者從旁查察。然此第三者甚不注目。故余由小至今。亦未曾覺得有第三者在旁查察。蓋所謂第三者。乃在於不知不覺中。每如諸長者之教訓。諸朋友之行為。及種種舉動。遂不覺與之俱化。此蓋社會風俗人情如此也。余有一事。甚覺危險。即中國之青年男女。祇將歐洲社會之不良風俗學底。而施之中國。以為西洋之文化。此無怪中國人視之不滿意。即歐西人視之亦甚覺不滿意。蓋自由亦有自由之範圍。並非隨意放蕩之謂也。其所以致此者。乃祇知學其外觀。而不知其中尚有種種習慣規則。均當嚴守也。此皆為余最以危險之一事。望中國青年男女。有所注意。英國中時男女交際。須受種種之習慣規則之束縛。惟至求婚訂婚時。則其權全屬之男女之本身。父母不與也。於未結婚以前。父母須給一機會與子女。以為試驗時間。試驗二人性情是否合意。如有一不合者。即可要求退還訂婚物。故訂婚亦與中國稍異。至男女結婚後。多由男女自謀新家庭。與父母分居。故在英國。凡新婚夫婦。如與父母同居者。均認為最不幸之一事。蓋二人之教育境遇。未結婚之前。果完全不同也。則對於組織新家庭。使二人同心協力。非處一年半載。不能奏功。若與父母同居。則對於家庭方法。必父有第三者之意見出。則其不易溶合。此種問題。亦若中國之置諸不問。從前英國對於此種問題。亦若中國之置諸不問。惟現在則已非常注意。非但已結婚者。有種種書籍觀察即對於未結婚者。為父母者。亦為極力講演。以冀使人人知為父母之責任。父母之教養子女。當抱積極主義。以便造成有益社會中有用之人。英國家庭。對於小孩之教養。非常注意。而對於小孩玩具。尤為注意。凡小孩之所喜之玩具。必設法置之。而使其自己收拾清潔之。而英國文人。並專以小兒為著作種種有趣味之書籍。教導小兒。中國對此。甚覺缺如。英國小孩在七八歲以下。六七時即須安睡。十一二歲者。亦在七八時即須安睡。不若中國小孩十一二時尚在戲館游戲場。英國並在小孩睡之前之一小時。名之為「小兒之一點鐘」。在此一小時中。聚一家父母於一室。專為小孩談種種有益故事。作種種有益游戲。然後教導小孩祈禱。親吻而使之安睡。此一小時。並非無意識之游戲。乃欲在此一小時。引導小孩於不知不覺中。達於善境。故英國家庭。對于此一小時。認為校非常重要也。教育小孩之秩序。先須使小孩服從。俾有知識時。給小孩於自由動作。使之明是非之。自己選擇其好惡。父母則負在旁觀地位。而教導之。此外尚有家庭布置。及家庭建造二事。因時間短促。不能全講。現今女子之責任。非但須教尊自己之子女。並須教導世界之不能享受同等幸福之子女。英國女子之所以欲爭參政權。為社會服務。即此故也。英國有俗語曰。「搖搖籃之人。即為管理世界之人」。由此可知女子責任之重要云。次由小姐講演。次江西代表熊欲海浙江代表何紹韓李傑等。相繼演說。末由沈信卿致答詞。乃茶點而散。時已六時矣。

▲中華書局之宴請　中華書局。昨晚六時。假坐大東旅社。歡宴各省教育會代表。直約飲至九時半鐘始散。

各界會議琿春事件

昨日學生聯合會總會與上海學生聯合會。為琿春問題。邀集上海各團體代表。在學生聯合會開代表會議。討論對付日本方法。到會團體為全國學生聯合會。上海學生聯合會。中華民國工界聯合會。全國各界聯合會。民國路商界聯合會。上海各路商界聯合會。大東門商界聯合會。法租界商界聯合會。女界聯合會等團體。由學生總會代表李達主席。連續記事。首由主席報告琿春事件。請來賓商。具體對待方法。次經各團體代表。前後提議討論。(一)全國各界聯合會代表提議。散布傳單。說明某國占領琿春之危險。(二)實有其於國事之態度極其冷淡。若不有轟轟烈烈之表示。喚醒民氣。難見效果。余主張宜聯絡各團體。一致用(五四)(六三)熱烈的精神。來爭國權。或可補救。(三)法租界聯合會代表汪醒齋提議。請各團體加入抵制劣貨聯合會。從事抵制劣貨。(四)電器工界聯合會代表李衍林提議。各團體宜與國貨維持會聯絡。並提議維持救國日報。救國之精神。(眾以經費難籌。徐國喜後)。(七)上海學生會代表湯宗成提議。將以上提案告一段落。(八)李達提議發佈警告日本國民。討論結果。(一)散布傳單。(二)警告日本國民書。(三)抵制劣貨。(四)加入抵制劣貨聯合會。(五)聯絡國貨維持會。共謀抵制劣貨之進行。最後推定呂天民黎育之南人為起草員。遂散會。

岑西林業已抵滬

昨晨日輪春陽丸抵滬時。岑春煊亦附該輪來申同行之秘書一人。到碼頭迎接者。有溫欽甫。及岑之家屬。隨即同乘汽車回寓。

陳公使抵滬之情形

駐法公使陳籙氏。隨帶家屬隨員男女僕人等。共十六人。於前晚由寧乘坐專車。附掛於夜班車來滬。及抵滬車站。已在昨晨六時五十分。先期由交涉公署。備就汽車五輛。由交際科長陳震東等。帶同馳赴北車站迎送。政界前往迎接者。有許交涉員。沈知事。孫副官長等。並由軍署派往志兵兩排。在站迎護。陳公使下車後。即由中科長二號等四官弁內警衛。並同陳公使到滬後。因途日長途勞頓。故昨日所有前往該旅社請見之各官商。暫時一概擋駕。以資休息。昨晚七時。交署又特備西餐。為陳公使洗塵。並由淞軍軍樂隊全隊。在旁奏樂。以表歡迎。迨散席時。已鳴鐘八下餘矣。

英公使今晨來滬

駐京英公使。昨日午後已行抵浦口。渡江至寧。因公稍有勾留。聞當晚換乘滬寧路花車。准於今日晨刻抵滬。

關於同濟建築費文電

(一)同濟學校轉沈信卿先生鑒。祥電悉。同濟學校建築。需款甚殷。應准以衣周塘地價。悉數撥充應用。至本部前撥二十萬元國庫證券。即繳還。財政部巧。(二)吳淞同濟醫工學校校長阮尚介先生鑒。號代電悉。此項地價。前經財政部呈請撥銀十萬元。留抵本省撥解部款。業經會同咨署。分別咨行在案。所請撥充建築校款。應俟部覆到後。再行核辦。齊耀珊有印。(三)同濟醫工專門學校沈信卿先生鑒。衣周塘地價。撥充同濟建築費。業經財部核准照辦。所撥庫券二十萬元。應即繳部注銷。除電蘇省長外。特電。范王俊。(四)同濟學校沈恩孚先生。貴校建築費。前經准將衣周塘地價。儘數撥充。現准督軍省長咸電。並據官產處沁電。因陶滿緊迫。提取十萬元。尚存期票五萬元。應先以該期票撥交貴校應用。希赴該處接洽辦理。財政部勘。(五)北京財政部教育部總次長鑒。同濟建築費。悉數撥充。頃又奉部儉電。均准以衣周塘地價。悉數撥充。本財部巧電。財部儉電。如前奉巧電。即轉請蘇省照撥。當接有代電覆稱。此款前據財政廳呈請撥銀十萬元。留抵本省溢解部款等語。而致部咸電。又稱倘需緊迫。對部對校。前後措詞歧出。該代財廳長俞紀琦。譸張為幻。大率類此。正全省人民反對之由。且在蘇省將蘇省財政嚴行散查。一面嚴覆蘇省廳沁兩電。多。何竟擅將校款。以殉軍人。應請特派幹員。仍照大部巧儉兩電。今由官產處將該地價悉數撥交。以維中央信用。而免校務停滯。佇盼電覆。沈恩孚叩世。

義振會今日議配捐款

大陸報云。今日上海義振會將開議分配捐款之事。上星期一。已派定一分配委員會。今由該會提出方法。與全體會商。如何分配十萬元之數。即於會中公布告衆。同時天津孫仲英君。又將來滬報告直地觀察之災情。及已行之事。孫君在天津華洋義振會。曾決定七辦法。呈請總統實行即。(一)多撥車輛運糧入災境。(二)飭交通部特別注意災境之運輸。(三)地方官沿途保護。不許兵士胡鬧。(四)取消運費。(五)借款急振。約二千萬元。(六)慎重用途。(七)三星期內借款一千萬元云。

演講上海租界之歷史(續)

▲地產註冊局　設於一九〇〇年。辦事極有條理。專為統一各領事署註冊事。各地段之估價。亦歸該局。如租界內之地。均由局員丈量清楚。每一地契。必附有詳圖。又分段編號。地主之國籍。另有專冊編纂。每日各領署將新地主名姓報局存案。即界外之地。經領署函請該局。亦往丈量。至於立界石。有定價。每塊三元。依縮小五十尺地位。如畫圖計六畝。取費一元半。但至少需付三元。局長即由工程處長兼任。

▲警察委員會　專管捕房事。去年租界之捕房人數。計西捕二二五人。印捕六六六人。日捕三十人。華捕一二六三人。華捕一三五四人。默中有一六〇〇名。另設一指印局。(一九一〇年起)去年共留犯人指印九一一九〇枚。中有三六三六八枚已查復。再道路車輛之行駛規則。亦由該委員會管之。

▲商團　係為防守之用。共得千人。一英軍官統之。中分英國。蘇格蘭。美國。葡萄牙。日本。意大利。中國諸隊。原有德奧二隊。已在戰時解散。此皆步兵。尚有馬砲工程。海關第一二後備。及日本中國之後備隊云。

▲救火隊　本由私人所組。今歸局辦。一隊長。十四人。二百三十五華人。機器全新式。

▲衞生處　頗重要。管界內傳染症。立化驗所。注射院等。設牛奶檢驗。飲食料供應之源。溝渠及垃圾等。

▲分委員會　頗多。可分述之。電氣股。以二歲。三綱稅入組之。有河邊之地一百畝。用八十四歐人。一六七一華人。西人教育股。年費二一一四〇〇兩。學生一〇一八人。中國教育股。年費八七五〇〇兩。學生一〇七九人。樂隊股。年費六九七〇〇兩。衞生股。以二歲業。二醫士。及一醫院防疫種痘垃圾股。去年地捐所收入七十三萬一千兩。公民營事股。各股之記事。每星期議案會時公出。

▲地產委員局　有三納稅人備估價爭執。出而公斷。

▲秘書處　執行工部局各事。並清理各委員會之事務。共用人七百。中有西捕二百。又有印捕六百六十六人。日捕五十人。近年上海頗發達。約加五成之數。

▲公報　每星期一次。局中之消息與事件。均在該報公布。又工部局每年有一長報告。凡居上海者。應備地產章程。與附律。及公報與年報各一份云。

關於所得稅之紀載

▲應征緩征兩辦法　上海縣公署前奉江蘇財政廳轉行財政部訓令。籌辦所得稅。准期十年一月一日實行等因。業經沈知事分行各機關遵照在案。茲將財政部令發所得稅應征及緩征稅目照錄於後。(一)凡官吏之俸給公費年金。及其他受公家給予金之所得。依率算稅後。仍分別於其支領時扣收之。(二)凡依律冊之公司銀行工廠。按照其在民國九年營業之損益計算書。依條例第三條第一種法人所得稅率。及第二十三條之納稅期限。於十年開征。(三)由官特許之商號行棧。其在民國九年營業之所得。應由主管官署查定後。照前條辦理。(四)錢號錢莊金店銀樓。無論資本多少。其在民國九年營業之所得稅令確實認報。由主管官署核定後。照前條辦理。(五)普通商店資本約在二萬元以上者。得稅令自行認報約數。即依法人稅率及期限。於十年開征。暫免查帳。(以上五項先實行課稅)(一)公債利息之利息。(二)從事各業者之薪給。(三)存款收款之利息。(四)由不課所得稅之法人分配之利益。(已課所得稅之公司股利免其重征)(以上四項暫緩課稅)(一)田地池沼之所得。(二)個人一時之所得。(以上兩項從緩課稅)

▲總商會審查結果　前日(三十日)為總商會常會之期。午後三時開會。計到會議董秦潤卿。湯節之。穆藕初。丁汝霖。盛丕華。葉惠鈞。徐可亭。楊信之。黃楚九。顧子槃。袁履登。宋俊伯。樓恂如等三十餘人。由秦副會長主席。討論例案數起畢。提議政府施行所得稅一案。由湯節之將各省總分商會反對之函電宣布後。由盛丕華君與約先後起立報告審查所得稅之意見。大致謂政府如勵行所得稅。我人可斷言之曰非法。曰不公平。曰時機未至。今日我國登記法之未行。地籍之不完備。國民道德心薄弱。一旦舉行所得稅。貧租稅公平之要旨。未必可保。而獎勵作弊之動機。乃一發不可收拾。同人不敏。研究租稅制度。默察社會情狀。竊期期以為不可。雖就所見。願與全國各界一商榷之。(一)不應取於無產階級。而應取於有產階級。(二)勤勞所得。財產所得。應有分別。(三)規定最低生活費之。下此。如政府必欲施行之者。請提出數問題。以促政府之反省。(一)所得稅法須經過合法國會之通過。(二)所得稅法本身上不公平之點。須切實改正。(三)須於一切惡稅廢止。(四)所得稅之用途。須確實監督於人民。(五)須實行登記法。改良會計。(六)須聲明不以所得稅抵借外債。以上數問題。政府如肯俯從。切實改善。我民理當安心奉行。再無反對之餘地。否則惟有以官力。我民當聯絡各界。共起反對。抗不奉命云。報告畢。互相討論。公決俟全體審議。並之意見書發佈後。再行開大會表決。至此遂搖鈴散會。時已五時矣。

魯案要件寄往瑞士

山東外交後援會江蘇分會。前曾通告。廣徵有關魯案之要件等情。已誌本報。茲悉該會徵集所得。已屬不少。前日特揀要件寄瑞士。托周星棠君。帶赴各報。其原函如下。(上畧)逕汪一別。忽已兩旬餘矣。想計行程。當已安抵瑞士。遊覽名山。登白朗山。易騁壯懷之。回憶當來里之一夕談。發抒所懷。嘗將先生之言。劾日遊巡告滬各報。亦以警醒國人。並即通發通告。廣徵有關魯案之要件。現徵集所得。已屬不少。茲先擇要另包奉上。計山東問題。青島問題之解釋。中日交涉失敗之回顧。日本對於中國之陰謀各一冊。上海星期刊一二三各一期。鈔錄及油印稿件若干張。統希檢收。並懇速譯登報。為被前後所發表之意見。計十七次。積稿四萬餘字。現由敝會集資付印。出版後再行奉上云云。

海軍方面之消息

▲永健艦長來申　永健艦長王壽亭。未接奉訓令以前。移交前。為該艦長所招。有所諮詢。約月餘到滬。現該艦有調往海參威駐防之議。王艦長特由大沽來申聽候命令。並商理一切云。

▲藍司令將回署　藍司令建樞告假回閩。並去度歲。續將調回滬署公事冗繁。時刻業滿假。約於本月底可回署辦公矣。

各國贊助急賑游藝會

愛國女學本日課畢。在文科體育兩部。而體育尤見重視。會此次該校為賑災民。加入急賑游藝會。所選游藝。皆極高尚。並將各日節目分錄如下。(第一日)之立客多娜。八卦刀。月光歌。(第二日)羅根克舞。八。合舞。火棍。第三日智行表演電棍。

▲童子軍聯合會之加入　昨日急賑遊藝會。委派任務。將君至公共體育場與童子軍總教練姚鍾書君接洽。請派隊維持秩序。當由姚總教練與各教練商。慨允贊助。並由招商局公學。中西商校。和溪學校。旦華學校。各教練承諾。帶隊負責云。

▲鈞天集之加入　鈞天集為上海研究絲竹最著名之團體。其結竹之佳。自可想見。此次亦慨允加入游藝會。有會員多人。表演崑曲。並可入場者。均為熟會外。全體購票。以示贊助。

▲童星門之滑稽談　童星門君為青年會幹事。熱心公益。善於談笑。前日急賑游藝會往函請助。當蒙慨諾。並指定每日五時及八時後演講滑稽談云。

美教士舉行來華紀念

大陸報云。美教士皆治博士。定於星期四日。在其寓之宗。行來華五十年之紀念。皆博士年已七十五年。為在中國最年老之美人。曾辦教務開學校。及教英漢等各有功云。

疋頭業所受先令影響

本埠洋貨疋頭。上季向洋商定購各種洋布者。合價格極高。近來定貨紛紛到滬。而先令已一落千丈。是以洋貨業大受損失。曾經屢次向英美等國商會交涉。要求取消定單。至今尚未解決。昨據該業中人云。滬地向定疋頭之家。比比皆是。計數十萬包。少者二三百包。(每包洋布二十疋)以定時之先令價格。每包須價銀一百四十兩。按照現市之先令。而批發或門莊售賣。雖每包祇取價銀七八十兩。然尚無人顧問。跑街者終日奔波。一無銷路。資本雄厚之店。尚可支持。薄弱之家已形岌岌可危狀矣。

袁項城子孫赴美留學

大陸報云。星期四日。南京號自滬赴美。有袁世

有正書局新出
何子貞七言行書大對聯
(聯語)吟梅添得詩多少　愛菊何論酒有無
定價宣紙六角虎皮箋金八角
(此外尚有)何子貞七言行書大對聯 ▲每對定價大洋六角　何子貞五言行書大對聯 ▲每對定價大洋六角

有正書局新出
何子貞七言大對聯
(聯語)天風蕭森入詩律　寒藤天矯學草書
(定價)宣紙六角 虎皮箋冷金箋八角
翼橙七言大對聯
(聯語)一甌滄海浿流外　環堵樓中晝氣間
(定價)宣紙六角 虎皮冷金箋八角

上海有正書局　天津有正書局　北京　謹啓

婚姻問題。家庭組織問題。(二)消極方面。屏面……

有正書局新出
何子貞七言行書大對聯
(詩話)吟梅添得詩多少(語)愛菊何論酒有無
定價宣紙六角虎皮冷金八角裱工五角
此外尚有　何子貞七言行書大對聯　▲每對定價大洋六角
何子貞五言隷書大對聯　▲每對定價大洋六角

有正書局新出
何子貞七言大對聯
何子貞楷七言大對聯
(集詩)天風蕭森入詩律(集語)寒藤夭矯學草書
(集聯)一甌滄海供流外(集語)環堵樓台蜃氣間
(價)宣紙六角　虎皮冷金箋八角　裱工外加五角
上海有正書局　天津有正書局　北京謹啓

凱之四子。(克久克健克安與克多)。與其長孫(嘉遂)同乘該號赴美留學。五人係自彰德來滬。由袁之第六子克安伴送。至於赴美。隨行者。則爲五人之西教習伯克若。彼將五人在美之東南州中。擇一中學。報名肄業。五人剩留克能海路一五五號張家。各人有一外國名號。再駐墨與古巴之華島公使。亦同船赴美就任云。

國民大會策進會消息

國民大會策進會。昨日午後五時。開第十一次幹事常會。公推孫道毅主席。金井仁紀錄。(一)主席報告。前日與楊中國民大會策進會代表戴逸民接洽情形。(甲)楊與上海情形不同。祗由純粹農工學商界。召集組織。准入會。須立志願書。(乙)此係民族自決問題。設遇他方面干涉。應與以助力。(丙)上海一切進行事件。須隨時報告。以便協進。(丁)該會成立。再行正式報告。(二)報告出發代表曹嘉會。朱定一。在寧情形。(三)報告本會勸告同胞文冊子。已發十一萬冊。策進方針冊子。分發十五萬冊。(四)報告外埠組織策進會。已來函報告成立者。有靖江。甯波。厦門。福建湖南等處。(五)講演主任報告。本埠各團訂前往講演計十餘處。外埠羅店等處。亦來函訂。(六)主席退席提議。應由本會評幹兩部。組織一國民大會組織法委員會。以期供獻於全國。金井仁主張。此事應作成一種議案。提交評議會。衆贊成通過。(七)宿守華提議。分發策進方針冊子。由文書股分派各分發員。並決定逐日分發員。將分發地點時期先行報告。由調查股前往調查。衆無異議通過。至鐘鳴七下乃散會。

旅滬粵人慶祝粵自治

粵省自莫氏將省政權交還粵人消息傳來。旅滬粵人。異常欣忭。昨有工界多人。假座北四川路小壹大酒樓。設筵慶祝。張貼慶祝粵人自治等字樣。並多燃爆竹。以示鼓舞。此可見國民自治之熱誠也。

小學研究會開會紀事

上海小學教育研究會。於昨日上午。在尙文路勸學所內。開分科研究。會議組織閱書部進行方法。與會者有陸海商榕才。單昭森。縣一潘贊疇。朱友章。第二義務沈鑑三。北德王蔚如。梅溪鄭賢昌。陳寶璋。崇正馬毓崧。乙農朱春生。萬竹黃鐵崖。倉基劉士芳。貧民曹香棠。二師附屬主事楊婉漁等十四人。十時開會。勸學所長李頌唐因公他出。推楊君主席。報告開會。應議事項。經衆逐一討論。表決各項。一件議閱書方法。議決。將會中所備書目。油印分送各校。閱書方法分二種。(甲)隨時來會借閱。(會中應酌定一閱書處)(乙)借書出外。有時期。以一週爲限。圖書以一種爲限。惟担任編譯或報告者。得延長時期。一件。議訂閱書細則。議決。由幹事部訂之。一件。議添購各種字典。議決。由會酌量購備。一件。報告江蘇省教育會理科教授研究會來函。徵求研究資料。並託介紹會員入會。議至此。時已過午。遂即散會。

職業學校亦開歡迎會

本埠尙文門外中華職業學校。定於今日(一日即星期一)上午八時起。歡迎全國教育會聯合會代表。由該校教職員引導各代表。參觀校內各工場。並擬請各代表演講。屆時必有一番盛況云。

雜糧業客幫之會議

日昨雜糧業客幫。如廣東廣門油餅等五幫。因雜糧業交易所股分。業已去函退出。關於將來貨問題。應否仍在該交易所買賣。特開聯席會議。經主席報告。交易所定章規定。非經紀人。專任買出。現我客幫既不入股。亦不願充此經紀人。在衆意。將來貨到。亦不由該交易所買賣。另行設法買出等語。証各客家謂在我門營業。祇須關利。若有利可圖。不問何主。便得交易無分。勿由交易所與經紀人出買。故議無結果而散云。

烟酒聯合會星期常會

中國烟酒聯合會。昨開臨時會議。張裕釀酒公司。康成酒廠。南洋興業烟草公司等各代表。及西烟皮絲紹酒旱烟業等。各業領袖到者三十餘人。首由主席陳良玉報告。現在我烟酒兩業萬分困難。而政府對於烟酒借欵一事。又有人赴美秘密進行。於我兩業前途大有關係。應請公決預備挽救方法。近聞全國烟酒事務署張督辦。有不日來申之說。不如趁此機會。將我兩業近時狀況。及公衆希望於政府之意思。一一爲陳述。以免商情隔閡。當經孫業陽處長階顧明王鶴星王品三等再三討論。僉謂我同業自應各舉代表。候張督辦到申。前往謁見。藉達衆情。僉舉康命印侯金拜仁等均贊成通過。並經公決。通告今日未到各領袖。徵求同意。議畢時已五鐘。乃散會。

建築中之兩紗廠

▲東華紡織社會　日商株式社會以近來棉紗業異常發達。擬在楊樹浦一帶。購地建設紗廠三處。預定錠子十二萬隻。其第一廠已在蒂特路引翔港鎮西柵口購地建築。業經將次完工。定名爲東華紡織株式社會。第一工々大班爲日人子明。以日人安達爲該廠經理。先設錠子一萬隻。日來正在安裝機器。從事組織。一俟油漆工竣。即須招工開車云。

▲緯通紗廠　又華人陳某。亦在楊樹浦平涼路閘路轉角。購地數畝。建築紗廠一所。以其族姪陳玉亭爲經理。取名緯通紗廠。已向美國定購細紗車六十二部。錠子二萬五千隻。日來正從事起築。同年內倘須開車云。

麥總巡招集特別巡捕

公共工部局從前所設之特別巡捕。中西人士。均有其職務。係於緊要時。襄助捕房防衛閭閻。自去年歲杪解散後。即改爲預備隊。以備後用。近因時屆冬令。界內搶刼之事。時有發生。以故英美總巡麥高雲氏。對於冬防。亟行措辦。已將前項特別巡捕。重行招集一部份。派往各緊要地段之捕房。協同普通中西印各捕。每晚出外梭巡矣。

本埠存銀之結束

字林報云。市面結束。存銀五二九五七〇〇〇兩。二六一五〇〇〇〇圓。又有銀條二〇一七〇〇〇〇兩。華商存五八一〇〇〇〇兩一一二六〇〇〇〇〇元。到銀條一一三四二條自美來。又二七五條自倫敦來。運一一二二條至杭州。又南京到幣四十三萬元。杭州八十萬元。寧波九江各十萬元。運出紙幣至烟台二十七萬元。天津二十萬元。長春三十萬元。香港五十萬元。通州三萬元。銀子運出至南京四十七萬兩。杭州十六萬兩云。

捏造選冊之禁止

上海各市鄉經董。昨奉上海縣公署公函。內開。昨奉省長訓令。內開。查第三屆省議會議員選舉年限之前。年籌備事項。關係至爲重大。迭經電令切實進行在案。茲查調查選民。當然不能刪併。乃上屆選舉。各縣辦理草率。竟有得報名額。至十數萬之多。當時雖經派委覆查剔刪。並將各該初選監督懲交。而期限延誤。周折繁多。殊非慎重選政之道。現各該縣正在調查之際。合亟令仰該知事。對於查報選民務須切實覆查。如濫浮報名數。資格不合。立即嚴予刪除。以重選政。要知調查員捏造選冊。係僞造文書。律有專條。各該初選監督。職務廢弛。定例綦嚴。倘有玩忽誤事。定即嚴予懲處。冊調查之不確也。一切切此令。等因。奉此合亟函達。即希在照。並轉知各初任調查員。於調查選民時。務須依法辦理核實入冊。不得稍有浮濫。以重職務。是爲至要。

日皇誕辰之祝賀

今日(十一月一號)爲日本天皇誕辰。該國旅滬官商均懸旗慶賀。駐滬交涉使許沅君定於上午至日總領事署。代表我國政府道賀。以敦睦誼云。

各署爲李故督下旗誌悼

昨日爲江蘇李故督舉殯之期。本埠軍政各機關皆一律下半旗一天。以昭誠敬而誌哀思。

卜舫濟最近之行蹤

大陸報云。卜舫濟博士已自美赴英。大約明年三月可回滬云。

精武會第二日游藝改期

倍開爾路精武體育會。昨在該會公園開十週年紀念大會。一時來賓到者。萬有餘人。咸讚嘆。原擬昨星期續開第二日游藝會。乃遇因大雨。遂致中輟。現擬延期一禮拜舉行第二日游藝。又該會幹事陳公哲君暨君妹陳士超君。偕同廣東精武會羅嘯璈君等。均於今日由南洋抵滬。陳羅諸君之赴南洋係爲倡辦星洲暨各島精武分會。此次辦理分會事竣回滬。並隨帶有活動影戲片多種。均爲拍攝各分會開會情形。各埠名勝與國技表演之作。材料豐富。都三四千尺。現聞擬將此種影片於下星期續演第二天游藝傍晚。在該會影演。再前星期所發出之入場券。下次游藝時一律有效云。

中法銀行總理訂期回國

大陸報云。中法實業銀行總理雷君定下星期乘法船自敘號偕其夫人回國。雷氏在銀行界頗有名。一九一四年一月一日中法行開辦。即由彼主理云。

四路聯合會演講會

昨日下午二時。武昌四川大濰福德四路商界聯合會假虹口三元宮開演講會。到會者數百人。公推李漢卿君主席。顏伯儒紀錄。主席宣佈開會宗旨。請沈仲俊君演講。沈君謂國民大會與國民有甚大之關係。急應急舉力担任策進之責任。共圖真正共和民治之國家。次請陶樂勤君演講。陶君言商界與國家有非常之連帶關係。引起國民大會爲重要之責任。語言懇切。棉拾稽懇。餘不錄。旋乃非常前後用。惟特爲一番說八省災情。勸人節省饋費。爲救同胞之命。言詞哀切。無不動容。時將五點。搖鈴散會。

糞車因機頭出火運到

滬甯鐵路局昨日由甯開滬第十號早班快車上午十時許駛至常州地方。詎機頭上機器忽然出火。接連油箱燒著。司機人瞥見。即行停車救熄。該將機件拆開重行修理。揀潔裝修停當。開駛來滬。抵站時。按照尋常規定鐘點。已遲誤一點十二分鐘矣。

西商秋季賽馬有期

本月八九十(即下星期一二三)三日爲旅滬西商秋季賽馬之期。並定十三號(即下星期六)跳浜。屆時滬城攙畔跑馬場中。鞭影鞭絲。馬龍車水。頗有一番盛況。捕房方面。已將該跑馬場總會通知。仍照向例屆期特派探捕前往該處一帶照料一切云。

捕房因盜案稽查客棧

公共租界內近日盜風猖獗。越貨殺人之案。發現已有多起。而匪徒均皆漏網。以故英美麥總巡。據報非常注意。除通飭各該管捕房捕頭。嚴飭中西探捕。上緊偵緝職務。務從鑑邇各外。復以界內大小客棧林立。莠民多藏身其內。而近頃逃荒來滬之客民。亦屬不少。其中良莠不分。難保無因飢寒不入。租界挺而走險者。故對於以上兩層。應嚴密盤査。不准容留。以消隱患云。

杭屬八縣同鄉會開會紀

十月三十一日下午二時。杭屬八縣同鄉會假座錢江會館開第一屆常年大會。會長孫韓君報告一年來經過之事實。及籌款建築居室已有就緒。並修改章程。選丁級會員一條。散會已五時矣。

贛同鄉歡迎董事會

江西同鄉會。昨日下午二時在逸吉里開歡迎董事會。除致歡迎詞外。並經各代表勉以自治及聯絡北京同一意。致主張來均數章。並拍照紀念。至五時始畢。晚間又開董事會。籌議選舉評議及常年經費。並公推會嘉騰爲首席董事云。

少年宣講團化裝演講預誌

本埠少年宣講團總幹事對於宣講職務積極進行不遺餘力。茲定本月七日(星期日)上午。赴南翔應義務小學校成立紀念會之約。舉行化裝演講。講題爲(警世鐘)(亡國恨)等。想屆時定當鼓動全鎮。

修改鐵路附收賑款之辦法

滬寧滬杭甬兩路車務總管。昨日(三十日)通告全路各站。及云。爲通告事。此次附收振款辦法業經本總管通告在案。茲尙有應行修正者爲再通告。希各查照後開各欵辦理爲要云云。第一欵(丙)三等票在二角半或二角半以上者。每張附收振欵大洋五分。即銅元七枚。第七欵內自滿六分以上之少數算作洋一角。不滿六分或不滿五分或不滿一分算作洋五分。此欵祇於計算包裹及貨物運費之賑欵適用之。附收賑欵之貼水。每五分或一角須收貼水銅元兩枚。(一)月季票回轉票按照該票規定價目。照附收百分之五。用公共電話時之電話費免收賑欵之客車。第二十一欵。收得之附收賑欵。每日將總數載入每日旅客登記雜項收入項下。將振欵亦填寫入該表之雜項收入項下。第二十二欵。包裹及行李運費之附收振欵。須與應得之運費分開。做入故須有二個總數。造至月底祗可將總得之運費做入尋常包裹行李報單內。至收得振欵若干。須另加一報單開明之。然後附在一起。第二十三欵。運貨之附收振欵。亦照此辦法另開一單。附在每月營業報表上。此項收入。祗可作爲雜項收入。不可與貨物運費併在一起。第二十四欵。旅客業務準則。須附有下列之總節略一紙。呈送總局。(乙)電報附收振費修訂如下。(丙)(除販電外)下加(新聞電報及有費公電)(不論官軍商電)下加無論中文西文或明碼暗碼電報收得之附收賑費。用圖章蓋印在寄費收據上。此圖章早經發給各電報局。收振欵之總數。須併入月結報內。寄存另一條縫。上以總局電報帳常電報費混合。再須另開一清單附由收發電報處。作爲振費收據。第二十四條。路局每月依照此路附收振欵。另列各項電報費。若干通之數目。(甲)至本省境內電報(乙)至隔省電報(丙)至出洋電報每將各項附收賑欵之每項總數詳細開明。又此項附收數收大洋。亦照作下開貼水辦法核收。第三欵。貨物運費附收百分之五。須按照貨物提單上開明之總數。照收照準運費單(或匯付)內之數而收。第十欵凡紅十字會票概不附收賑欵。

鐵路加收振捐將實行

滬寧滬杭甬兩路。自十一月一號起。決於客票貨運加收振捐。其捐欵詳細規則。業已誌本報。茲以加收振欵辦法已經兩路管理局印就一大本。通告全路各站。嗣後凡有旅客來購票時。並由各站長站務司事等。一律照收。至十項在兩路各站實貼。以昭大公云。

頒發運糧護照樣張

江浙兩省米糧。官廳因有商人假借名義。私運漏出。由省長公署頒發運米護照。由該處長轉發往各地運送。特准該驗照放行。凡各關卡及省道經過處。一體驗放。經各省長咨行。以免留難。准由該照樣張。並已分發各路關卡。路局長昨日(二十日)接到該處公函。並附護照樣張。合即使放行。免滋延誤。凡滬甯杭甬兩路管理局照料。多份分發各站查照辦理云。

上星期熔銀之調查

查上星期間北市泰西源方記等各銀號共鎔出寶紋四萬八千九百八十四兩計規元二百六十二萬五千一百念四兩。惟此項鎔銀。係由各銀行從歐美裝到大條銀及舊條銀圓改鑄等。所化拌查各銀行倉存計有一千一百八十三條。始待熔化再誌詳數。

店主殺妻案辯論中結

靜安寺地方開設店主徐虎全之妻徐王氏。前因案在公共公堂。延張審訊。伊夫用刀戳斃。當經法庭派員驗明起訴。會審官特開第五庭辯論。先據原告王沛霖律師。於揚許稚梅各官投案伸訴伊妹徐王氏無端慘遭徐虎全戳斃。要求嚴懲。又據証人嚴福廷馬阿發等到庭証明一切。虎全供稱實因我妻不安於室。與人姘識。因此氣憤用刀行兇。惟僅戳一下。係在腿際。小民意思不過使其受些痛苦而已。不料竟致斃命。當經問官詢供再三駁詰。徐犯矢口不移。問官商之下。遂論辯論中止。飭徐虎全還押。餘人斥退。候續開辯論。

楊樹上發現縊斃男尸

二十五保十三圖某保長鈕金福。昨晨投上海地方檢察廳報稱。西門外斜橋西榮周路叢塚地方楊樹上。今晨發現一無名男子。在彼自縊斃命。家屬不知。特來案請求相驗。當經檢察長盧飭派員往驗。

行夥吞欵捏搶之供詞

十六鋪大豐鷄鴨行夥楊九。因出外收帳。忽云被人搶失銀洋九百餘元。並用刀戳傷腿際兩處。經該行報請第一區警署查緝。去後內勤巡長周景春偵緝得楊妻胡氏。攜取家內檢出之鈔票一束。奔詢伊夫楊五四洋元出此下落情形。遂將一干人証帶署。復在楊家內搜出其餘鈔洋一併申解警廳。司法科預審一過。即函送地方檢察廳。究詳情已迭紀前報。茲聞昨日趙署長將此案刻日提集。楊胡氏供稱十四日晚六點鐘時。見大批之現洋。家中放即出。不知……報告是實。據唐氏(即唐三奶奶)供稱與萬豐交易有年。實因外欠未收。故求楊五借洋付欵。當時楊五應允鈔票二百現洋一百。在唐氏過目。並將此欵作付萬豐後。氏即星付楊五。楊五即去。氏携欵往太和豐回見楊在倒臥太平弄內。伊言被匪搶刼現洋。氏即往萬豐報告。不知訓情等語。據唐其玉(唐玉)供販雞爲生。家中令伙計及管理。毫始未情形。一概不知等語。

鎮關私土運滬待燬

鎮江關監督公署以鎮江關查獲大批私土一案。呈奉督軍省長令。飭鎮江關監督將該土運赴滬江海關焚燬。茲聞鎮江關飭派建飛輪船赴鎮於昨日裝運來滬。計有三千餘箱之多。存棧候燬云。

又獲斃警刦械之疑犯

前報記載杭水警被用刀砍斃。水警巡士李名一案。迭經查獲嫌疑犯某甲一名。訊供一節。茲悉承辦此案之水巡隊。據犯所供是某某現有二名在逃。有快槍一桿亦在本埠。事屬劫械逃。即帶領犯按址往緝。旋將犯其往拿已無蹤迹。前所稱逃亡之處亦屬遊詞。當即帶同該機關再行研鞫。得有確情。由當值縮旋於昨日又在南市緝獲嫌疑犯某乙。聞係搖船生理之江北人。與相如何。容探續誌。

來函

秦鳳翔致公共租界納稅華人會云。敬啓者。僕本月十日前因事回籍。直於今日抵滬。閱各報知貴會選擧理事。鄙名參列其間。不勝惶愧。……特此聲明。……秦鳳翔啓

進出口貨物報告

進口貨

九日東興號自小呂宋入口　雪茄烟二萬二千枝

同日昌興號自香港入口　參四八担　水泥五六二五担　牛皮七二担　一四〇担　二一五担　十四〇五担　紅木九五七担　燕窩九五斤

二日朱□號入口　一四〇〇担　七二一担　一九二一担　硬紙三八三担　牛□〇二担　三六〇〇六只　汽車三輛　打字機六九架　□料八件　一萬五千兩

日何里山丸自美入口　硬紙二千担　草紙九千萬枝

四日紀門號自英入口　布疋萬疋　斜文二七二〇疋　標布五四六八疋　絨□二萬五千疋　□布一三五七三疋　印花布七千疋　□床二四〇只　□九只　油布一六〇疋　□二八〇〇〇□　□三二担　□七六担　鋼八〇担　鐵□二五〇〇担　馬口鐵一二八五担　鉛四二担　石棉三七六担　□一四〇担　紙二四二担　□八四二担　手帕一〇〇一打　□一八五打　香烟三二五〇千枝　顏料五四件　□三四四九五兩

出口貨

十五日支那號丸至日本　夏九六三担　□三千担　油餅一四〇〇担　蛋八十三萬只　棉一〇九〇包　□九三担　□六〇包　□一七担　棕七一担　棉紗等一九〇担　石膏二五〇担　麻三五五担　皮二千張

十四日西雷克號至美國　□一七担　毛五三一担　皮一千張　草帽三七担　□六四一條

十四日□杜倫號至倫敦　府綢三一□　□二八三四担　蛋二八〇担　□二萬一百六十担　□五四担

十六日安樓丸至歐洲　蛋□九五担　茶油二九担　桐油五九八担

又至倫敦　□五三担　□三七六担　□五八八五担　桐油一二三〇担

又至法國　桐油一七七担

又至從寶　麵粉七七一八担

又至荷蘭　蛋三二担　麵粉八四〇〇担　桐油六〇三担　烟葉八担

十五日西比利亞丸至美國　□七八包　府綢七六担　茶二三担　桐□七五〇担　□一五□

十一日杜尼拉號至南洋　石膏三千担　□一〇包　□布一一〇担　筆一千枝

又至比利時　□一三八担

又至□國　□一三四包　茶三百担

又至法國　□七六包

又至德國　府綢二七担　□一五〇担　蛋二七〇担　□二五一担　草帽一九二担

時評三

調查選民(太柔)

我國。歷屆之選政。其于調查選民一節。大抵非浮即濫。其能以確實稱者。殊不多覯。今省署以浮報戒各縣。而責其依法辦理。雖其措詞嚴正。藉挽前弊。然奉行者。恐難免不仍存玩忽之心。而以官樣文章視之也。

公牘

上海地方審判廳判決

布告　爲議價召買事。照得陳寶華訴錢福林貨物糾葛一案業經本廳判決錢福林欠陳寶華銀兩。在案。錢福林抗不遵判。履行債權人之聲請。將錢福林所有之不動產標封減價召買。在案茲查十月三十日在本廳投標。仍無人投標。應將原價再減百分之五。特定於十一月十五日開標。凡居民人等欲買是項產業者。仰即如期開具姓名年齡籍貫職業住址價額來廳投標。該局期依法開標以所投標價最高者爲得標人。得標人應即日繳納標價五分之一之定銀。餘款限於產時一次繳足。當因本廳給予管業證書收執。各業如逾限不繳。即以投標人之中價額次高者遞補。仍照前開程序辦理。仰居民人等一體知悉。倘居民人等對於此項標產上有權利。可以主張者。務自公布之日起十日以內來廳依法聲明。並仰各□□關係人於標之日一律到場毋得自誤。切切。特此布告

計開

一　目的物　共平屋二間連基地
二　目的物所在　念二保五十圖錢家宅
三　最低價額　洋五十三元一角六分
四　承辦書記官　王傳福　掾承發吏李寶生
五　開標辦事處所　承發吏辦公室
六　領看人　本案債權人陳寶華　承發吏李寶生
七　標數　號數第六號

民國九年十月三十日　　　　　　廳長　□□□

小時報

附錄　餘興

第一千四百七十九號

小言

◉馬濟的吃醋 (訒)

馬濟炸燬兵工廠其用意無非拚着大家沒有這也是一種酸素作用和孟恩遠殺妻是同一心腸

現在孟恩遠因殺人罪被捕馬濟這件事雖不能說是殺人罪但是兵工廠也是民脂民膏築成的像馬濟這樣的摧殘論他的罪也就不很小了

特約馬路電

◎駐法新公使陳籙今早(三十一日)七鐘抵滬其妊借行下車後忽自邊門走出不知去向至夜尚未尋着(3)(知)

◎余叔岩應北省急賑協會保嬰隊之請在共舞台演劇兩日二十二晚瓊林宴二十三晚打鼓罵曹(知)(法界專電)

◎琴嵐見好第艷冰等組織青樓助振團昨特邀集唐新新張紅玉文第等十餘人亦將演劇助振定名為香國救命團意在與青樓助振團別樹一幟(野馬)(路專電)(3)

國外小新聞

●奇大之酪

▲在紐約作會

紐約州之年賽陳列會去會今年有酪一(乃)高二尺半周圍八尺半係以乳十二萬磅製煉成之云(3)(之)

國內小新聞

●康南海之輓李長聯

▲青法青磯

南京毘盧寺追悼李故督之會有康南海輓聯頗勝其句云[illegible]語意新奇上聯云[illegible]君[illegible]義磨藩鎮不能定國[illegible]說與長吏不能專權諸公擁兵厚集以亂國當民前行[illegible]故做官日少做鬼日多則何益矣下聯云[illegible]地有財則使歐洲兵強重藩有則亂生[illegible]君去[illegible]以[illegible]用為[illegible]勤勞死留皮人死留名[illegible](3)(云云)

●徐樹錚住宅之今昔

▲改為粥廠

徐樹錚在宅本在北池子[illegible]常有汽車[illegible]軍統領[illegible]稀之[illegible]為京師粥廠[illegible](3)

●嶂嶂山大興土木

(茄)

社會之怪現狀

●靜壽寺廟貌重新

無錫北鄉嶂嶂山之麓向有靜壽寺一座祇因年久失修途致廟貌傾圮近由寺僧廣成四出募捐得以再造寺院重新廟貌現已鳩工庀材大興土木矣(3)(廿)

▲假報喪

廿露為無錫名鎮之一輪船交通人類不齊風氣之壞今非昔比本星期內發現假報喪二假報病一該鎮薛若壽其母張夫人年逾古稀抱病多日近忽有人到其無錫本家薛紳南家假作報喪並到無錫中學張夫人之文孫處報告謂伊祖母已於某日病故迨伊孫聞計奔歸則伊祖母依然無恙也並有華熊周母本屬無恙幼子用春在黃埭鎮梓業亦有人去報告謂伊母於本日病故用春奔回並無其事且有顧詠[illegible]與常熟轄境背涇地某姓有戚誼突有人至某姓家告稱現下顧母患病沉重病勢不支急欲借洋五十元以濟醫藥之需某以[illegible]雖病不至[illegible]如此乃以婉言却之後果知顧母[illegible]報告不過得主家之[illegible]川資數

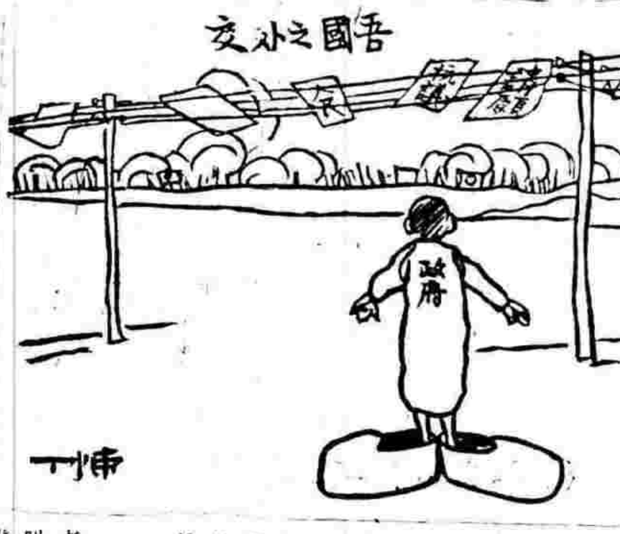

本埠小新聞

●約翰與青年會泅泳比賽結果

▲青年會將

昨晚(星期六)八時許上海青年會素負盛名之泅泳隊來約翰大學泅泳室比賽作球比賽法眞有天花亂墜之妙而尤以水底泅泳隊為最有精采結果青年會得三十七分約翰得十四分散會時已距十時不遠矣(3)(亦云)

會從此宜室宜家而外以中國國民之資格為日美兩國親善之先河實行其聯太平洋主義實兩君之任也聞者均為之拍掌(3)

●聖瑪利亞女學游藝會記(海)

▲[illegible]小學籌款

梵王渡聖瑪利亞女學院學生在曹家渡設小學一所校曰名(小聖瑪利亞)因辦迄今已有數載今為該校籌款起見特於二十九號晚八時及三十號下午三時在校內開游藝會一次入場券每張五角來賓都學生家屬演中西劇演跳舞音樂體操表演及西劇兩齣劇中有戲有舞舉止有節在坐者無不神往欽羨諸女士之[illegible]技[illegible]社會服務也(3)

●記孫化成登台之第一日

▲昨天還得

(梅花館主)

孫化成登台的第一天是[illegible]計未上台的以前特地掛出一斷路事央他說(孫君化成近患咳嗽喉音未調來賓各界同[illegible]勉強上台倘有不到之處尚祈原諒為幸)

他的台步有人說他不甚好看我說落落大方不緊不凡比較[illegible]好得多咧

唱[illegible]做作都到了純青的時候不過嗓子似乎太嫌低微一些『收淚的人』『博古通今』這一般琴音』幾句都唱得[illegible]承[illegible]那裡[illegible]得到好夕唱到城樓觀山景一段那三層樓的一般觀客一齊呼噪了起來所以唱的毫無[illegible]沒有聽滿意[illegible]你們總不[illegible]的冤枉銀子呢

素[illegible]可惜[illegible]得可以神情做工亦較平常時候好幾倍所以我說唱得不好並不是他的[illegible]不好不過[illegible]用心去做罷了

鼓師[illegible]是從前[illegible]大頭號稱[illegible]的琴師[illegible]景[illegible]是大頭的[illegible]法打法都同俗子不同的(3)

●芳訊一束

▲[illegible]

(梅花館主)

老[illegible]含情房間裡有兩個主政一個叫做老大一個叫做老三上節都在小花園[illegible]房間裏充做手的這幾大為了主[illegible]起了許多口角好像不弄到解散不成事[illegible]老大[illegible]裡敵得過老三所以全院內外的主權都被老三一手攬去了老大沒奈何祇得忍[illegible]了事不過心[illegible]終有些難過的呵記者[illegible]有一位姓王的朋友忽然走進來對我說老大已經死啦你還[illegible]嗎我問他現在老大[illegible]死去了一個多鐘頭房間裡的人都[illegible]不成聲後來適巧有兩個客人去打茶圍用[illegible]救活的了不過氣悶已久一時還不能回復原狀

西[illegible]珍唱揚州調唱得真可以一字一音同[illegible]揚州[illegible]不二哩

前幾天[illegible]房間裏有一幫客人吃花酒[illegible]了什麼都發起脾氣來後來把兩只檯面都一齊[illegible]房間裏的人知不了事只好請[illegible]到底那班客人見識還淺資格還淺見他們[illegible]自然都嚇得禁不[illegible]記者有此不靈滴(3)

美國大影戲家將來滬(上)

▲[illegible]

美國影[illegible]紐約[illegible]之及格夫婦及其女將自紐約[illegible]主人及格[illegible]第一次來遠東其怕[illegible]之戲曾用插畫[illegible]云(3)

日美兩國留學士之結婚(苦力)

▲有無謂為

昨日留學美國畢業之某碩士與留學日本畢業之某女學士結婚於四馬路某旅館碩士之友徐君備紅緞幛一副為[illegible]上書聯太平洋四金字或問其故徐云近來美日兩國人民感情惡劣實行聯太平洋主義難乎其難今幸碩士之[illegible]西底與學士之阿衣烏[illegible]

...首交而已而竟致爲之其生計之絀可知矣風氣之壞亦可於是觀之矣(3)

李純之歷史

宦海歸來客編

李純之歷史[illegible]預告[illegible]界[illegible]

馮秋荷周　劍雲嚴諤　聲姚民哀　校正

大局[illegible]省義會[illegible]山始終[illegible]殘情形[illegible]死後之[illegible]之上海[illegible]代埋[illegible]計軍之[illegible]發不[illegible]從心之[illegible]和義[illegible]婚變[illegible]秋荷[illegible]長財[illegible]字[illegible]嚇睹鬼(嚴諤聲)[illegible]今昔觀[illegible]哀)[illegible]行殺新招將士(姚民哀)[illegible]

大本洋裝一冊○定價大洋三角○為酬及起見○紙售二角○外埠郵票代現○作九五折○寄費加一○

總發行所上海麥家圈新民圖書館

百川學海

發售預約

影印宋版

[illegible]

宋六十名家詞　袖珍本

[illegible]

總發行所上海四馬路西首同興里口博古齋書莊　各省代售各大書店

宋拓西樓蘇帖　東坡書髓

發售預約

(一)本帖之收藏人　是帖前為端匋齋藏本共計十卷三卷得之於南海葉氏七卷得之於仁和王氏現藏今大總統徐氏

(二)本帖之名貴　此帖為東坡書最著名者在宋時已極寶貴今更歷七百餘年而忽然現此瓌寶誠非偶然也原本價值萬金且不易得見

(三)本帖之內容　本帖共一百九十二頁用新法金屬版精印與眞蹟無異分訂六冊用本國最上連史雙裱紙印刷至數百年亦不變色

(四)本帖之應用　東坡書法眞蹟希世即原刻舊拓片楮兼金亦未易得學者從翻摹剝蝕中追求書法往往沿譌襲謬本帖與原蹟不差累黍習書之士得此不啻臨摹眞蹟好古者得此無異家藏原本交際界用此作上等禮品亦甚雅貴

(五)本帖之價目及預約辦法　定價八元預約減收四元陰歷九月底出版預約出版日截止附贈錦套一只不另取費如欲木箱每只另加一元惟木箱外埠不能郵寄郵費各省每部四角郵會各國八角均於預約時收足

(六)本帖之樣本　本帖印有樣本撰有提要並樣張多幅閱此可知全帖一斑外埠函索每冊收回工料一角又另印樣張一種函索不取分文

上海棋盤街文明書局發行　各省中華書局代售

教育界大注意

你是教育家麼？你是校長麼？你是教員麼？你是師範學生麼？你是有志於教育的麼？不可不讀，杜威博士的！

教育哲學

這「教育哲學」是杜威博士今夏在南京高等師範暑期學校所演講的，計二十二次，經劉伯明先生翻譯，沈振聲先生筆述，共七萬餘言，比較去年在北京教育部所演講的，其詳略大不相同。現經本局印行，共一百六十餘頁，訂一厚冊。定價大洋五角，實售三角五分，外埠函購者，另加郵費寄一分，須掛號者，多寄五分。

▲全書要目：

(上)廣義的教育：

(一)教育的意義和性質

(二)教育的必要

(三)教育可能

(四)教育的設施

(五)教育的結果

(六)教育的評判

(七)總結

(下)狹義的教育：

(八)社會教育的缺點

(九)學校教育的缺點

(十)社會教育和學校教育的結果

(十一)杜威先生的理想學校

(十二)學校的特點

(十三)學校的教材

(十四)學校的教法

(十五)經驗的要素

(十六)知識的來源

(十七)知識的分類

(十八)兒童直接的經驗對於教材之編定和教授的關係

(十九)學校的本體

(二十)語言文字的教授

(二十一)歷史在課程中所佔的位置

(二十二)科學在課程中所佔的位置

(二十三)職業教育

(二十四)教育目的上衝突的學說

(二十五)學校的責任

(二十六)道德教育

上海四馬路泰東圖書局發行

秦漢金篆八種放大本

凡臨池家不可不手一冊　定價大洋三角

上海　北京　天津　有正書局啟

有正書局最新出版　鄭孝胥大楷習字範本

每冊定價大洋一角

游記

留美管見錄（水陸紀程）（吳興李善述著）（續）

吾輪自上海起行後。每日祇二十三小時許。大約縮短半小時。過十餘日。約在正午。船上鐘點與中國較相差約六小時。乃於某日。（西歷十五號）多過一日（如須十五號則船上二日均爲十五號）如此則反早。即十八小時過此日後。船上鐘點仍差約三十分。及至舊金山。與上海鐘約差十二小時。以是東半球與西半球。夕夜互易矣。頃記者草此篇時。此間爲六月三十號晚九時。在中國則爲六月三十號晨九時也。

（六）船面聚賭狀

（七）檀香山拍理高原

舟中每日三餐。茶點之鮮然均甚豐富。四時復有茶點一次。惟余等病。每日多不能食。同舟有某君。竟足不履餐室。在舟二十餘日。所食祇餅乾耳。舟中每食。鳴鑼頗特別。遇風浪較大。傾側甚劇之際。則桌上均加有疊之桌面。防食具之傾跌也。惟遇此時。余等早臥床不起矣。

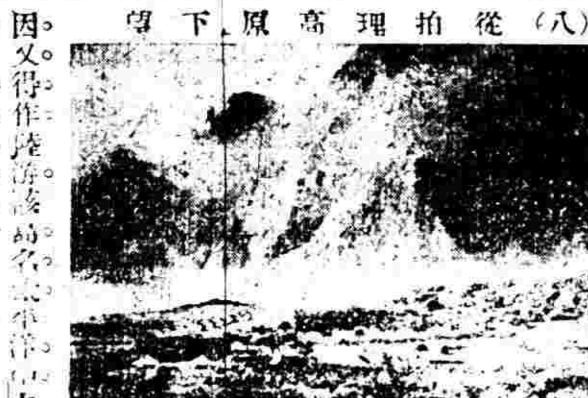
（八）從拍理高原下望

此次全舟華人甚衆。癸因西餐不合口味。特要求船主另給華食。蒙允許。余等得每日食華餐一次。雖不與味。較西餐勝多矣。舟離橫濱。越十一日抵太平洋之檀香山。輪泊該島首都火奴魯魯。余等因又得作陸游。該島名太平洋中之天台。余等身歷其境。實覺言之非謬。（未完）

菊部叢談

論余叔岩（二）（春暉）

叔岩從陳彥衡君游。彥衡精於音律。深得譚氏之三昧者也。彥衡善操阮。下嘗風宗之論。當世慕白落落少所許可。獨重叔岩。而與前譚派者或有間。戲於陳。陳曰。楊小樓余叔岩耳。一日彥衡操阮。唱天雷報四平調數句。抑揚處直逼叫天。其念白報恩惟存一百餘語。尤升堂矣。今觀叔岩唱此劇。不特聲調逼真形似之矣。

叔岩馳名京畿。初未至滬。滬上頗欲聘之。叔岩安土重遷。雅不願也。此遭本與王蕙芳偕同來。既而不果。遂與王長林同發。叔岩與王長林相倚如左右臂。瓊林晏天雷報顯不可旦夕離。即打漁殺家。亦非長林莫屬。海上唱丑角多作土語。自京來者往往不能索解。叫天最後至滬。亦受此累。矧長林當年與叫天配戲。今叔岩復宗譚派者。儼然廣陵散重見人間矣。

定軍山爲叫天自負之劇。聞人言元日登場。叫天必演是劇。以是下場門出。出即面東也。東屬陽。元日得陽氣。他劇自上場門出。出即面西矣。不知叔岩元日登臺。亦唱斯劇否。

劇貴氣息。所謂氣息者。不特上場時之聲容。尚在日常舉止間。叫天日伍貴介。儼然內城派。故有晉稱之曰譚貝子者。叔岩氣息亦佳。常日恂恂然無習氣也。

桃花扇衍柳敬亭說書。有曰一聲庭報溫而厲。三下漁陽慨以慷。今觀叔岩滴罵曹。正合斯語。所謂慨以慷者。但須容貌稍稍作色爲準。尤不難。若溫而厲者難矣。叫天能得溫厲之神。等而下之。叔岩而已。故觀叔岩之戲。尤須加意溫厲。不必徒尚慷慨也。

演劇尚典型。所謂老成人尚在者也。岐王宅裏不見何戡。花落江南誰知賀監。以年事論之。老鄉親尚爲三宗之一。特老鄉親以票友出身。做工最不講究。縱與汪譚爲伍。而私淑於戲劇者較少。汪大頭用腦後音。縱有學者。做工之妙。決不能傳。叫天家法尤謹嚴。神色尤週到。居然叔岩能傳之。此吾儕買座觀劇者之幸事也（1）

雜俎

養雞禽者宜戒（靜波譯）

勿使碎壞雞蛋或置地上。否則雞禽必有食蛋之弊。水罐宜沖洗至淨。時時注滿。勿置於日光之下。　勿使雞禽過飽。飽則不良於孵卵。雞蛋軟亮時。即係傷食所致。　勿使雞巢湫隘。致污雞卵。並生蜘蛛及其他害蟲等類。　去殼穀之糠。爲雞禽消化必要之品。當傷食之。　湫隘房舍污穢小溪。非但不適於雞禽衛生。且能令所生之卵含蓄酸味。　傷食雞禽。須有定時。　雞禽亦須運動。故宿處須多鋪草蓆之類。使其不時抓爬。　每年孵雛不可過晚。晚孵之雛。必不能如早孵者之茁壯。　勿忘餵雞。如須食時偶不注意。則雞禽必自食其卵。　如用人工孵卵器。則每日必須將蛋反覆一次。並流通其空氣。而時時以熱度表試驗之。　勿縱就孵之禽。浸入水中。以正其孵性。蓋此種手術。必不能奏效。而反傷仁道。　欲阻雞禽高飛。剪其一翼足矣。切勿雙翼齊剪。

小說

海天雛影（一名情鑄）（補秋）

第一回　恤孤寒多情憐小妹　荒學業薄志觸嚴君

哈爾濱地方。有一所織布工廠。是叫字連雲機廠。如雨單論工人。有二三千男女。其他如總經理副經理文牘庶務司員執事人等。也不下百十餘名。營業異常發達。若問這工廠是誰的產業。盡人皆知道這主人名字叫做哈梨。哈梨生在俄國。卻早已入了我們中國國籍。他嫁的丈夫是廣東人氏。不幸在十幾年前便亡故了。膝下並沒有子女。（做鳳想於病去看去只[illegible]不經意）哈梨夫人雖然隻影伶丁。他的魄力卻非常偉大。像我適才所敘的那座布廠。在他財產上也不過占了十分之一。以外還有許多煤油礦產墾務公司。每年所入的款項。也多計其數。但是他的那個丈夫姓甚麼叫甚麼。外人通不知道。他也不曾將這些話告訴過人。（一篇關鍵）所以人提起來。只知道哈梨夫人罷了。：：如今且說這布廠裡。有一個白白淨淨的小仔。瞧他年紀約莫十八九歲。生得到還眉清目秀。可惜左頰上有個豆瓣大的青痣。算是美中不足。（異哉此痣爲禍爲福正未可知）身上穿了玄色斜紋洋布褂褲。袖子底下已磨得亭亮。可以把來照見人的面孔。正彎着腰。探着屁股。蹲在天井裡捆布。其時剛值衆工人放工下來。一眼看見那個小仔。不約而同的都拿他頑笑。不是你給他一拳。就是他踢他一腳。有個女孩子使勁太猛了些。直把個小仔滾向陰溝旁邊。弄得渾身泥污。小仔急了。直着喉嚨只顧叫賊。也沒有人去理會他。都只望他嬉嬉的笑。一直等工人散淨。他扎着一雙手。東張西望的尋水來澆洗。又碰見幾個僕役。見他這模樣。瞪着眼罵道。阿貓你又在這裡淘氣了。像你這樣孩子。早死了到不乾淨。如何還活在世上現形。：：且住。在下說了這一大篇的話。畢竟這小仔阿貓是個甚麼人物呢。諸君須知道。他卻是本廠總經理錢備臣的一個兒子。哈哈哈。著書的你開場就鬧出一個大大漏洞來了。並不是我們一定要來批駁你。你仔細想想。這總經理的機關何等重要。這總經理的位分何等高貴。在他面前僥倖做了一位令郎。那一班工人一班僕役。對着這大少爺。雖然不至擦屁捧屁順腿摸卵。也該恭恭敬敬客氣一點。爲何這樣戲弄他。這樣唾棄他。不但連個小工頭資格巴結不上。簡直形容得鬼不像鬼人不像人。你同做總經理的開這樣心兒。險得錢備臣一宗要來興問罪之師。還怕通國的總經理都要罪你先生辦個嚴重交涉呢。（未完）

罪瓊雪玉

見美色當如觀電光影戲。過眼即滅。不可如照相之留像於毛玻璃上。（亞年）（3）

用情愈潔爲心彌苦。此心稍無把持。即成墮落矣。（明）（3）

少年豪氣。如火如荼。何一至老邁。便覺心志頹廢。如秋雲漸淡。有不期然而然者。吾儕少年。其亦及時奮鬥。勿使老死無能爲也。（瘦）（3）

來件（本欄文責由投稿人自負）

五洲藥房徵文揭曉　原題見前（續）

甲等第三名（王洪典）

對日本直接交涉二者利害之觀察。既處於絕對反對之地位。顧所謂乙派者。官僚與政客是也。甲派者。全體之國民。無黨見之政客是也。余國民之一份子也。因主張非直接者也。今姑與丙之地位。詳論直接非直接之利害。今試就乙派直接之主張而言。曰日人已許歸還我矣。此不可失之機會也。胡爲乎舍近而求遠乎。誠會既失敗矣。豈使交國際聯盟公判。萬一再錯誤。豈欲求直接而不可得。抑或仍歸於直接之一途。何如允日人直接之爲愈乎。就第一說言之。乙派以直接爲有利。我第二說言之。乙派[illegible]（未完）

秦漢金篆八種放大本

凡臨池家不可不手一册　定價大洋三角

上海　北京　天津　有正書局

有正書局最新出版

鄭孝胥大楷習字範本

每册定價大洋一角

香烟　品海

此真正價廉物美之香烟

烟絲柔潤爲具香味極佳之明証且味道溫和可口無怪人人均讚美之也

Backache is an important symptom of Kidney Disease

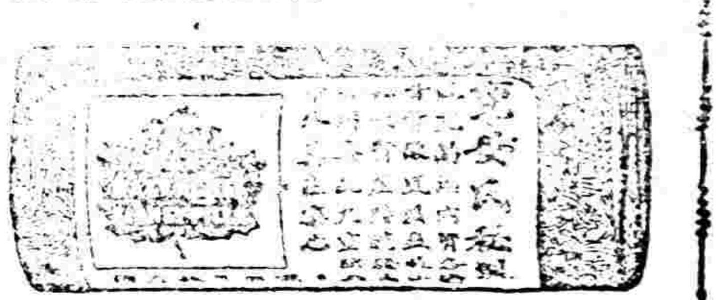

兜安氏秘製保腎丸

背痛爲腎弱之預兆

內腎爲司血之器血之入內腎猶川之流須臾莫停而內腎之滌濁升清亦靡有已時其關係身體之康甯至爲重要故內腎健則身健內腎弱則血污而身弱矣背痛腰痛即是內腎虧弱之初步亦即內腎求援之警告也乃恆人視爲尋常之症往往置之不藥以致風濕水腫脊筋痛腦系痛大腸脹腫腿炎石淋沙淋小便停住頭暈眼花腳踝腫相繼而生諸症之患症是畢露矣蓋試此丸各埠大藥房均有出售每瓶洋一元四角每打洋十四元

圖中寫腰痛俯仰不舒之意